

# 2025

## 재해구호 전문인력 양성기관 교육운영 계획서

2025. 1.

희망브리지 전국재해구호협회

---

○ 교육담당

- 재해구호관리팀 교육파트 문지혜 매니저
- 02-6242-9595 / mjh@hopebridge.or.kr

# 목 차

<b>I. 기본현황</b> .....	1
1. 일반현황 .....	1
2. 주요연혁 .....	2
3. 교육실적(2018~2023년) .....	2
<b>II. 교육훈련 전담조직 및 인력현황</b> .....	3
1. 교육훈련 전담조직 .....	3
2. 인력현황 .....	4
<b>III. 교육시설 현황</b> .....	5
1. 기본현황 .....	5
2. 교육장 현황 .....	6
<b>IV. 교육운영 계획</b> .....	9
1. 교육운영 체계 .....	9
2. 교육과정 .....	10
3. 교육생 모집 .....	11
4. 강사진 운영 및 교재 제작 .....	12
<b>V. 교육방법</b> .....	14
<b>VI. 교육운영 시스템</b> .....	15

# I 기본현황

## 1. 일반현황

구분	내용
기관명	(사)전국재해구호협회
대표자	송필호
사업분야	재해구호사업
주소	서울특별시 마포구 신수로 52
전화번호	02-3272-0123
법인설립일	1961년 7월 13일
법적지위	<ul style="list-style-type: none"> <li>○ 재해구호 전문인력 양성 전문기관 <ul style="list-style-type: none"> <li>- 「재해구호법」 제16조의2(재해구호 전문인력 양성)</li> </ul> </li> <li>○ 재해구호기술 연구·개발 및 교육훈련 전문기관 <ul style="list-style-type: none"> <li>- 「재해구호법 시행령」 제9조의2 (재해구호기술 연구·개발 및 교육훈련 전문기관)</li> <li>- 「재해구호법 시행령」 제21조(협회의 사업)</li> </ul> </li> <li>○ 긴급구조 지원기관 <ul style="list-style-type: none"> <li>- 「재난 및 안전관리 기본법 시행령」 제4조(긴급구조지원기관)</li> </ul> </li> <li>○ 이재민 구호전문기관 <ul style="list-style-type: none"> <li>- 「재해구호법」 제29조(전국재해구호협회의 설립)</li> </ul> </li> <li>○ 구호지원기관 <ul style="list-style-type: none"> <li>- 「재해구호법」 제2조(정의)</li> </ul> </li> <li>○ 의연금 배분기관 <ul style="list-style-type: none"> <li>- 「재해구호법」 제25조(배분위원회 구성 및 운영)</li> </ul> </li> <li>○ 광역 재해구호물류센터 운영기관 <ul style="list-style-type: none"> <li>- 「재해구호법」 제31조(협회의 사업)</li> </ul> </li> <li>○ 자원관리시스템 지원기관 <ul style="list-style-type: none"> <li>- 「재난관리자원의 분류 및 시스템 이용에 관한 규정」 제2조(정의)</li> </ul> </li> </ul>

## 2. 주요연혁

연도	주요내용
1961	전국수해대책위원회 조직, 전국재해대책위원회 발족
2002	태풍 루사 피해지역에 1,299억 원 지원
2007	태풍 나리 및 기름유출 피해지역에 329억 원 지원
2010	태풍 곤파스 및 호우피해 지역에 378억 원 지원
2012	태풍 블라벤, 덴빈, 산바 피해 지역에 230억 원 지원
2017	호우피해 39억 원, 포항 지진피해 350억 원 지원
2018	재해구호 전문인력 양성기관 지정(2018.5.10.)
2019	강원 산불 및 태풍 피해 416억 원 지원
2020	코로나19 대응 777억 원 및 호우피해 121억 원 지원
2022	재해구호 전문인력 양성기관 지정(2020.10.30.)
2023	재해구호 전문인력 양성기관 지정(2022.12.13.)
2024	강릉산불피해 134억 원 지원

## 3. 교육실적(2018년~2023년)

구분		2018	2019	2020	2021	2022	2023	합계
재해구호 전문인력 양성교육	공무원	50	66	245	209	262	314	1,146
	자원봉사자	272	238	70	27	180	180	967
합계		322	304	315	236	442	494	1,791

※ 2020년 ~ 2022년은 코로나19 방역지침을 준수하여 비대면·대면교육 진행

## II 교육훈련 전담조직 및 인력현황

### 1. 교육훈련 전담조직

○ 조직도

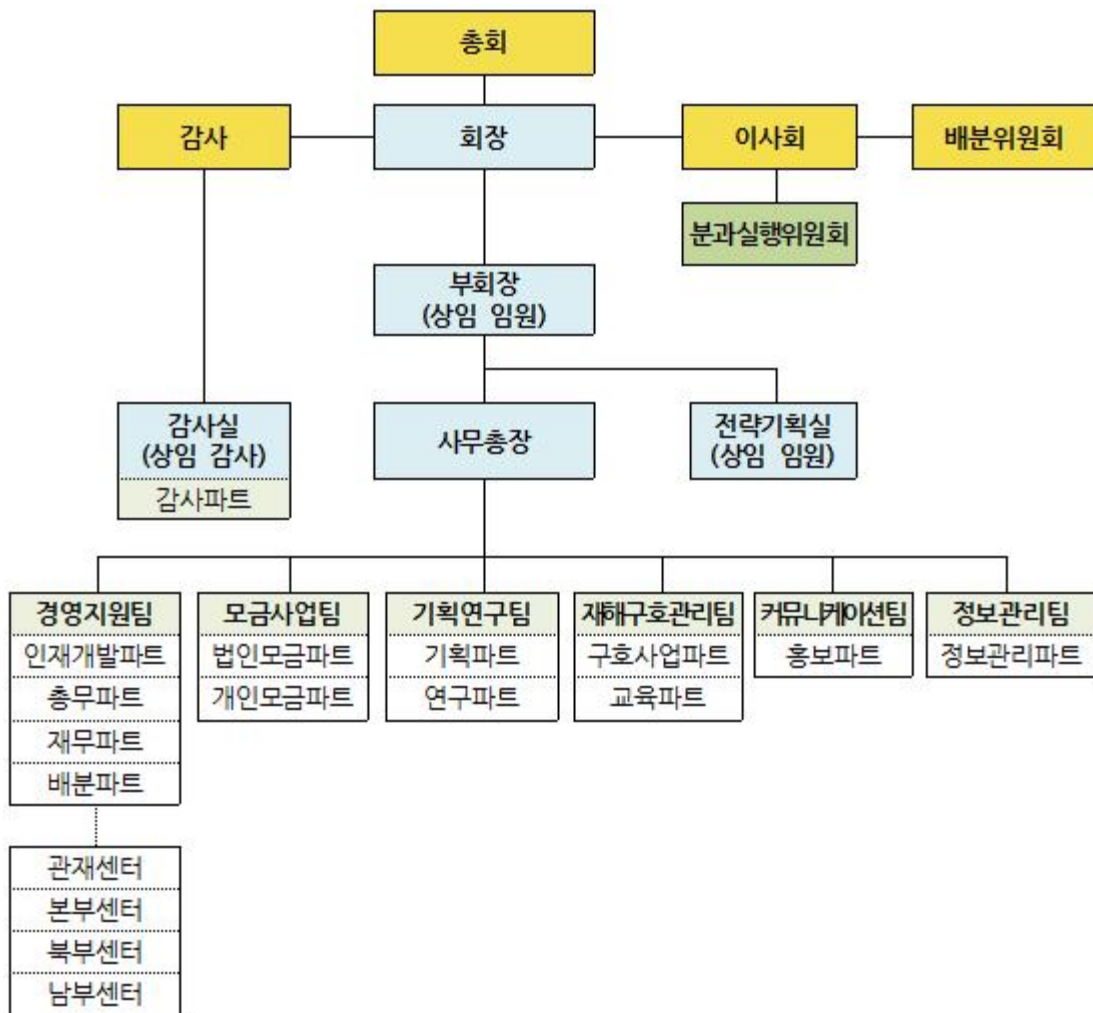

## 2. 인력현황

### ○ 교육훈련 인력현황

이름	소속	직위	약력
김희운	모금사업팀	팀장	• 의연금기부금 모금 및 지원 총괄
배천직	기획연구팀	선임매니저	• 행정학박사(재난관리)
박현민	파주재해구호물류센터	센터장	• 재해구호물류센터 총괄
엄선미	경영지원팀	파트장	• 의연금·기부금 배분
김충현	커뮤니케이션팀	파트장	• 재난보도 총괄
윤직혁	함양재해구호물류센터	매니저	• 재해구호물류센터 운영 • 재난현장구호
장영규	파주재해구호물류센터	매니저	• 재해구호물류센터 운영 • 재난현장구호
문지혜	재해구호관리팀	매니저	• 재해구호 전문인력 양성교육 담당

III

**교육시설 현황**

**1. 기본현황**

○ 서울·경기도 파주·경남 함양에 총 3개의 교육장 운영

- 파주 재해구호물류센터
  - 경인지역·강원지역의 구호활동을 위해 각종 재해구호키트 및 구호물품 상시 확보·관리
- 함양 재해구호물류센터
  - 제주·전라·경상·충청지역의 구호활동을 위해 각종 재해구호키트 및 구호물품 상시 확보·관리

○ 본사에 위치한 서울 교육장은 1개의 대강의실 보유

- 서울 교육장 활용 시, 이론교육장과 체험교육장을 분리하여 이용 가능

○ 파주 및 함양 재해구호물류센터는 2-3개의 강의실 보유

- 센터 교육장 활용 시, <재해구호물자의 관리·배분>, <임시주거시설>, <세탁구호·심리지원 특수차량> 등 전국재해구호협회의 전반적인 구호시스템 체험교육 가능
- 파주 재해구호물류센터는 <지진·풍수해·대피소 체험관>, <임시주거시설>, <세탁·방역구호차량>, <이동식 선별진료차량> 등을 보유하고 있어 특수 재난 상황 체험을 통한 훈련 가능
- 함양 재해구호물류센터는 <재해구호키트 제작>, <임시주거시설>, <세탁구호차량> 등을 활용한 체험 가능

## 2. 교육장 현황

- 서울 본사(서울특별시 마포구 신수로 52)
  - 대강의실 1개(면적 135㎡) → 이론·토론, 체험활동 가능



서울 본사 희망브리지홀

- 파주 재해구호물류센터(경기도 파주시 파주읍 윗도장1길 37-31)
  - 대강의실 1개, 소강의실 1개, 지진체험관·풍수해체험관 보유
  - \* 토지면적 : 33,653㎡(10,180평)
  - 실내 : 연면적 5,382㎡ / 실외 : 연면적 28,271㎡
  - 재해구호 특수차량(세탁구호차량·방역구호차량·이동식 선별진료차량·심신회복차량), 이동식샤워실, 임시주거시설, 재난별 구호키트 등 재난구호 체험 가능
- 함양 재해구호물류센터(경상남도 함양군 함양읍 함양로 507)
  - 대강의실 1개 보유
  - \* 토지면적: 25,876㎡
  - 실내 : 연면적 5,459㎡ / 실외 : 연면적 20,417㎡
  - 임시주거시설, 재난별 구호키트 제작, 세탁구호차량 등 체험 가능





**재해구호물류센터**



**지진·풍수해체험관**



**특수구호차량**

**임시주거시설**



**임시대피소 체험**

### 3. 교육시설 구비현황

단위 : 명

지역	시설명	면적	규격	수량	수용인원	기타
서울	희망브리지홀	120㎡	12*10m	1	50	
	화장실	-	4.2*2.7m	1	-	남·여 구분
파주	소강의실	73	7*10.5m	1	50	
	대강의실	220	14*17.7m	1	100	
	화장실	-	3.8*2.8m	2	-	
	지진체험관	50	10*5m	1	50	연기·벽체붕괴 체험
	풍수해체험관	27	9*3m	1	50	바람·빗물·유속체험
	대피소체험장	150	50*30m	1	50	구호물자 등
함양	대강의실	125	12.8*9.8m	1	45	
	화장실	-	3.7*2.4m	1	-	남·여 구분

## IV 교육운영 계획

### 1. 교육운영 체계

- 교육목표
  - 재난 현장에서 재해구호 전문가로서 역할 수행
  - 현장 체험 중심의 교육을 통한 재난현장 대응능력 강화
  - 이재민 구호를 위한 네트워크 구축
- 교육방향



## 2. 교육과정

- **기본과정 교육구성** ※ 세부 교육(안)은 「붙임1. 기본과정 계획(안)」 참고
- 재난 대응능력을 강화하여 재난 현장에서 재해구호 전문가로서 역할 수행
  - 총 7시간으로 강의 3시간, 토론 1시간, 실습 3시간 구성

단위 : 시간

구분	교과목	교육시간	내용
강의	재해구호체계와 재해구호 전문인력의 역할	1	<ul style="list-style-type: none"> <li>• 재해구호법 등 법령·정책 이해</li> <li>• 재난구호 기본행동 및 지원</li> </ul>
	현장 구호활동의 이해	1	<ul style="list-style-type: none"> <li>• 구호활동 프로세스, 유의사항</li> <li>• 국내외 대형 재난과 구호활동</li> </ul>
	재난현장 심리구호	1	<ul style="list-style-type: none"> <li>• 재난 상황 심리상태</li> <li>• 재난피해자 심리회복지원 이해</li> </ul>
	재난구호와 민관협력	1	<ul style="list-style-type: none"> <li>• 민관협력 사례</li> </ul>
실습	자연재난·사회재난 대응	1	<ul style="list-style-type: none"> <li>• 지진·풍수해 체험</li> <li>• 화재대응, 응급처치</li> </ul>
	역할훈련 I	1	<ul style="list-style-type: none"> <li>• 대피소설치 및 운영</li> <li>• 구호물자 확인 및 준비</li> </ul>
	역할훈련 II	1	<ul style="list-style-type: none"> <li>• 임시주거시설 설치</li> <li>• 구호물자 배분</li> </ul>

※ 강의내용 변경 가능

- **전문과정 교육구성** ※ 세부 교육(안)은 「붙임2. 전문과정 계획(안)」 참고
- 재난 현장에서 필요한 인적·물적 자원을 파악 및 조정하고, 재난 대응 역량을 강화하여 지도자로서의 역할 수행
  - 전문과정은 총 21시간으로 강의 9시간, 토론 4시간, 실습 8시간 구성

구분	교과목	교육시간	내용
강의	재해와 구호활동 체계	2	<ul style="list-style-type: none"> <li>• 재해구호체계 및 기관별 역할</li> </ul>

			<ul style="list-style-type: none"> <li>• 재해구호 업무 이해</li> </ul>
	재해구호 법률	1	<ul style="list-style-type: none"> <li>• 재해구호 관련 법·규정</li> </ul>
	재난구호활동	2	<ul style="list-style-type: none"> <li>• 재해구호활동 사례, 유의사항</li> </ul>
	재난현장 심리구호	2	<ul style="list-style-type: none"> <li>• 심리회복 지원체계, 사례</li> </ul>
	응급처치 및 심폐소생술	1	<ul style="list-style-type: none"> <li>• 응급처치 방법, 심폐소생술 등</li> </ul>
	재해구호 봉사단의 역할	1	<ul style="list-style-type: none"> <li>• 구호 사례 통한 봉사단 역할</li> </ul>
토론	피해조사 워크숍	2	<ul style="list-style-type: none"> <li>• 피해조사 방법</li> </ul>
	한국의 재해구호 발전 방향	2	<ul style="list-style-type: none"> <li>• 구호 사례 통한 개선점 모색</li> <li>• 현장 대응능력 강화 방안 모색</li> </ul>
실습	자연재난·사회재난 대응	2	<ul style="list-style-type: none"> <li>• 실전 훈련</li> </ul>
	역할훈련	3	<ul style="list-style-type: none"> <li>• 대피소 운영</li> <li>• 구호물품 파악 및 지원</li> </ul>
	모의훈련	3	<ul style="list-style-type: none"> <li>• 구호활동 계획 및 시나리오 작성</li> <li>• 대피·물품 배분 체험</li> <li>• 모의훈련 평가</li> </ul>

### 3. 교육생 모집

- 모집방법
  - 홈페이지 게시([www.hopebridge.or.kr](http://www.hopebridge.or.kr))
  - 지방자치단체 및 재해구호 관련 기관 공문 발송
- 교육문의
  - 재해구호관리팀 교육파트 문지혜 매니저
  - 02-6242-9595 / [mjh@hopebridge.or.kr](mailto:mjh@hopebridge.or.kr)

#### 4. 강사진 운영 및 교재 제작

○ 강사진 운영

- 강사진은 내부인원과 외부전문가로 구성
- 내부강사진은 전문분야 및 재해구호활동 실무 경험이 많은 자로 구성
- 외부강사진은 전문분야 학위 취득 후 7년 이상의 경험을 보유하고, 재난관리 및 재해구호분야의 활동 경험이 많은 자를 위촉
- 실효성 있는 교육을 위해 커리큘럼에 적합한 내·외부강사 적극 활용

구분	이름	소속	직책	약력	비고
내부 강사	김희윤	모금사업팀	팀장	모금·지원 총괄	
	배천직	기획연구팀	선임매니저	행정학박사(재난관리)	
	박현민	파주 재해구호물류센터	센터장	재해구호물류센터 총괄	
	엄선미	경영지원팀	파트장	의연금·기부금 배분	
	김충현	커뮤니케이션팀	파트장	재난보도 총괄	
	윤진혁	함양재해구호물류센터	매니저	재난현장 구호	보조강사
	장영규	파주 재해구호물류센터	매니저	재난현장 구호	보조강사
	문지혜	재해구호관리팀	매니저	교육 업무 담당	보조강사
외부 강사	이재은	충북대학교	교수	행정학박사(재난관리)	경력 23년
	라정일	일본 관서학원대학	교수	공학박사(사회기반)	경력 19년
	이주호	세한대학교	교수	행정학박사	경력 14년
	이창길	인천대학교	교수	행정학박사	경력 21년
	신우리	충남연구원	책임연구원	행정학박사	경력 10년
	김경남	강원연구원	선임연구원	농학박사	경력 22년
	최남희	서울내러티브연구소	소장	보건학박사	경력 34년
	유정	서경대학교	교수	심리학박사	경력 16년
	변성수	대전세종연구원	연구위원	행정학박사	경력 16년
	조성	원광대학교	교수	행정학박사	경력 10년

	최희천	아시아안전교육 진흥원	연구소장	재난거버넌스· 재난정책박사	경력 25년
	채진	목원대학교	교수	행정학박사(재난관리)	경력 20년
	배민훈	국제셀프디펜스 안전협회	대표	구호활동 전문가	경력 15년
	고재극	대구시민구조 봉사단	단장	구호활동 전문가	경력 15년

○ 교재 제작

<b>위원회 구성</b>	교재 제작을 위한 계획 수립
∨	
<b>교재 초안 작성</b>	강사별 강의 교재 초안 작성
∨	
<b>감수</b>	위원회를 통한 교재 초안 감수
∨	
<b>교재 수정</b>	교재 초안 수정 및 보완
∨	
<b>교재 제작</b>	위원회 2차 감수 통한 교재 최종 제작
∨	
<b>시험문제 출제</b>	강의 교재를 기반으로 시험문제 출제

# V 교육방법

## 1. 교육방법

- 교육신청 후 교육진행까지 장소협의·교재준비·강사구성 등 최소 10일 소요
- 교육인원은 1회당 최대 80명까지 가능하며 40명 이상 시 2개 반 구성
- 모든 교육 참여자는 수강참여 및 이수 후 이수확인 가능
  - ※ 교육수료증은 교육평가(출석 60% + 시험 40%) 응시 후, 70% 이상일 경우 교부 가능

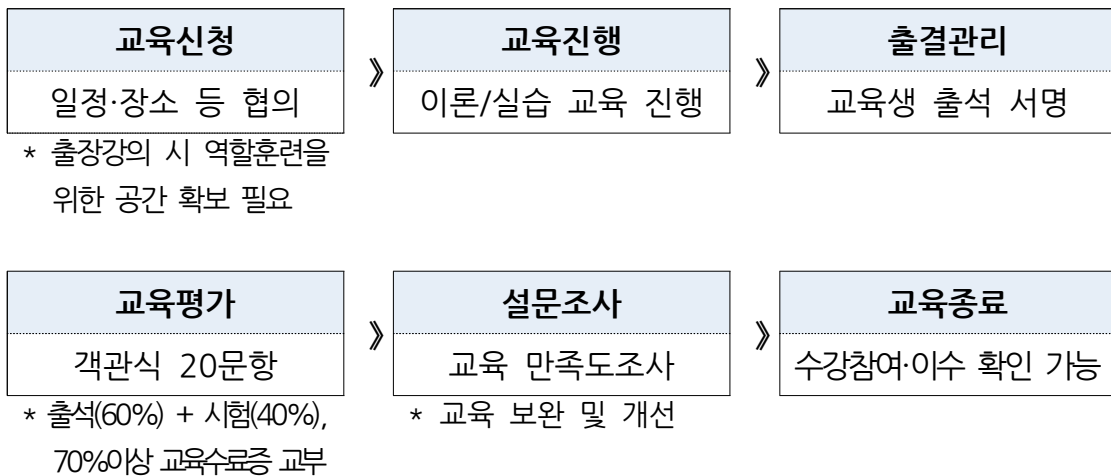

## 2. 수강신청 및 취소

- 수강신청은 교육 15일 전 홈페이지의 교육신청서를 다운받아 이메일로 신청, 출장교육 신청 시 장소 등 협의
- 교육 5일 전까지 수강취소 시 교육비 전액 반납
  - ※ 5일 이후부터는 교육비 환급 불가하며, 천재지변 등의 사유는 협회장 인정 시 환급 가능



## VI 교육운영 시스템

### 1. 교육수요 예측

- 2023년 교육운영 현황
  - 총 9회(기본과정 8회, 전문과정1회) 494명 참여

단위 : 명

교육일시	교육대상	교육인원	교육형식
2025.5.11.(목)	경남 창원시 공무원	54	비대면
2023.5.18.(목)	충청북도 공무원	36	비대면
2023.5.31.~6.2.(수~금)	강원도 공무원	16	대면
2023.6.14.(수)	광주광역시·전남화순군 공무원	43	비대면
2023.8.25.(금)	경북 포항시 자원봉사자	47	대면
2023.8.29.(화)	부산광역시 공무원	40	비대면
2023.11.17.(금)	강원도 공무원	43	비대면
2023.11.30.(목)	대전광역시·세종시 공무원 및 자원봉사자	160	대면
2023.12.1.(금)	서울시 자원봉사센터	55	대면
합계	9회	494	-

- 2025년 교육수요 예측
  - 1회 40명 기준 약 400명 예상
  - 자세한 교육일정은 홈페이지 별도 공지 예정

## 2. 교육비 산출

○ 기본과정(대면교육 기준)

- 교육비 : 1인 100,000원
- 교육비 산출내역
  - 교육비는 320명 기준으로 산정했으며, 교육장 사용료는 서울·파주·함양 동일
  - 장비사용료는 세탁구호차량 등의 장비 이동·운영 금액 포함

단위 : 원

항목		산출내역	금액
인건비	강사료	250,000원/1시간*7강좌*8회	14,000,000
	보조강사료	1시간*50,000원*3강좌*8회*3인	3,600,000
	원고료	15,000원/면*30면*7과목	3,150,000
운영비	현수막 제작	100,000원*1식	100,000
	교재제작	10,000원*320명	3,200,000
	간식비	5,000원/인*320명	1,600,000
	사무용품	2,000원/인*320명	640,000
	장비사용료	250,000원*8회	2,000,000
	교육장사용료	300,000원*8회	2,400,000
소계		인건비+운영비	30,690,000
이윤		인건비+운영비 합계의 5%	1,534,500
총계		인건비+운영비+이윤	32,224,500
1인 교육비		총액/320명	<b>100,701</b> (백원단위 절사)

○ 기본과정(비대면교육 기준)

- 교육비 : 1인 80,000원
- 교육비 산출내역
  - 교육비는 240명 기준으로 산정

단위 : 원

항목		산출내역	금액
인건비	강사료	250,000원/1시간*7강좌*8회	14,000,000
	원고료	15,000원/면*30면*7과목	3,150,000
운영비	온라인 교육 서버비	100,000원*12개월	1,200,000
소계		인건비+운영비	18,350,000
이윤		인건비+운영비 합계의 5%	917,500
총계		인건비+운영비+이윤	19,267,500
1인 교육비		총액/240명	<b>80,281</b> (백원단위 절사)

○ 전문과정(온라인 교육 불가)

- 교육비 : 1인 256,000원
- 교육비 산출내역
  - 교육비는 80명 기준으로 상정했으며, 교육장 사용료는 서울·파주·함양 동일
  - 장비사용료는 세탁구호차량 등의 장비 이동·운영 금액 포함

단위 : 원

항목		산출내역	금액
인건비	강사료	- 380,000원/2시간*6강좌*2회 - 250,000원/1시간*3강좌*2회 - 400,000원/3시간*2강좌*2회	7,660,000

	보조강사료	1시간*50,000원*8시간*3인*2회	2,400,000
	원고료	15,000원/면*30면*11과목	4,950,000
인 영 비	현수막 제작	100,000원*1식	100,000
	교재제작	10,000원*80명	800,000
	간식비	5,000원/인*80명*3일	1,200,000
	사무용품	2,000원/인*80명	160,000
	장비사용료	250,000원*2회	500,000
	교육장사용료	300,000원*3일*2회	1,800,000
	쇼계	인건비+운영비	19,570,000
	이윤	인건비+운영비 합계의 5%	978,500
	합계	인건비+운영비+이윤	20,548,500
1인 교육비	총액/80명		256,856 (백원단위 절사)

# 붙임 1      기본과정 교육계획(안)

<b>과정명</b>	재해구호 기본과정								
<b>교육 목표</b>	재난 대응능력을 강화하여 재난 현장에서 재해구호 전문가로서 역할을 수행할 수 있다.								
<b>교육 기간 및 횟수</b>	1일, 8회(비합숙)								
	1기	2기	3기	4기	5기	6기	7기	8기	
	서울	서울	파주	파주	함양	함양	서울	서울	
	3.27	4.24	5.22	6.12	6.19	7.10	10.23	11.6	
<b>인원</b>	320명(기당 40명)								
<b>대상</b>	구호담당 공무원, 자원봉사자								
<b>교과 편성</b>	<b>구분</b>	<b>계</b>		<b>이론</b>		<b>실습</b>		<b>토론</b>	
	<b>시간</b>	7		3		3		1	
	<b>비율(%)</b>	100		43		43		14	
<b>교과 목</b>	<b>2024년도 교과목</b>								
	<b>구분</b>	<b>시간</b>	<b>과목명</b>	<b>세부내용</b>		<b>강사 소속</b>		<b>직급</b>	<b>성명</b>
	1일차	10:00~10:50	1	재해구호체계와 재해구호 전문인력의 역할	- 재해구호 활동의 정의 - 재해구호체계 및 관련 법 - 구호활동 사례 및 유의사항		전국재해구호협회	팀장	김희윤
		11:00~12:50	2	재난현장 심리구호	- 심리회복지원에 대한 이해 - 심리회복 지원 및 사례 - 재난에서의 심리상태 이해		서경대	교수	유정
		14:00~14:50	1	대형 재난과 구호활동 사례	- 국내외 대형 재난 사례 - 재난발생 시 구호활동 사례 - 구호물자 지원 사례		전국재해구호협회	선임 매니저	배천직
		15:00~15:50	1	지진·풍수해 체험 및 화재대피	- 지진체험관 체험 - 풍수해체험관 체험 - 연기체험시설 체험		전국재해구호협회	센터장 매니저	박현민 장영규
		16:00~16:50	1	역할훈련 I	- 물류센터 견학 - 재해구호물자 확인 - 구호소 설치 훈련		전국재해구호협회	센터장 매니저	박현민 윤진혁
		17:00~17:50	1	역할훈련 II	- 구호물자 파악 및 지원 - 임시주거시설 설치 - 구호물자 배분 훈련		전국재해구호협회	센터장 매니저	박현민 윤진혁
<b>평가 방법</b>	출석(60%)+평가시험(40%)								
<b>과정 담당</b>	전국재해구호협회 재해구호관리팀 교육파트 문지혜 매니저								

## 붙임 2      전문과정 교육계획(안)

<b>과정명</b>	재해구호 전문과정							
<b>교육 목표</b>	재난 현장에서 필요한 인적·물적 자원을 파악 및 조정하고, 대응 역량을 강화하여 지도자로서의 역할을 수행할 수 있다.							
<b>교육 기간 및 횟수</b>	3일, 2회(비합숙)							
	1기			2기				
	파주			파주				
	4.16. ~ 4.18.			9.24. ~ 9.26.				
<b>인원</b>	80명(기당 40명)							
<b>교육 대상</b>	공무원 5급 이상, 재해구호관련 기관의 임원, 자원봉사자 리더, 재해구호강사 등							
<b>교과 편성</b>	<b>구 분</b>	<b>계</b>		<b>이론</b>	<b>실습</b>	<b>토론</b>		
	<b>시 간</b>	21		9	8	4		
	<b>비율(%)</b>	100		43	38	19		
<b>교과 목 록</b>	<b>2025년도 교과목</b>							
	<b>구분</b>	<b>시간</b>		<b>과목명</b>	<b>세부내용</b>	<b>강사</b>		
						<b>소속</b>	<b>직급</b>	<b>성명</b>
	1일차	10:00~ 11:50	2	재해와 구호활동 체계	- 재해발생 현황 - 재해구호체계 - 기관별 역할 - 재해구호 업무와 물자	인천대	교수	이창길
		13:00~ 13:50	1	재해구호 관련 법률	- 재난 및 안전관리 기본법 - 재해구호법 - 기부금품의 모집 및 사용에 관한 법률 - 의연금품 관리·운영 규정 등	전국재해 구호협회	팀장	김희윤/ 외부강사
		14:00~ 15:50	2	재난발생 시 구호활동	- 재해구호활동 정의 - 재해구호활동 유의사항 - 재해구호활동 사례	전국재해 구호협회	선임 매니저	배천직/ 외부강사
		16:00~ 17:50	2	재난현장 심리구호	- 심리회복 지원 및 사례 - 심리회복지원체계 이해 - 재난에서의 심리상태 이해	서경대	교수	유정
	2일차	10:00~ 10:50	1	응급처치 및 심폐소생술	- 환자발생 시 응급처치 방법 - 심폐소생술 능력 배양 - 자동심장충격기 사용방법	국제셀프 디펜스 안전협회	대표	배민훈
		11:00~ 11:50 13:00~ 13:50	2	지진·풍수해 체험 및 화재대피	- 지진체험관 체험 - 풍수해체험관 체험 - 연기체험시설 체험	전국재해 구호협회	센터장 매니저	박현민 장영규

		14:00~ 15:50	2	재해구호 역량 강화 피해조사 워크숍	- (크로스로드 게임) 재난 대응 시 발생 가능한 갈등 상황을 설정하고 집단 토론을 통해 해결 방안 모색 - 재난 시 개인 및 구호지원기관 역할인지	일본관서 학원대학	교수	라정일
		16:00~ 17:50	2	우리나라의 재해구 호 발전 방향	-재해구호 사례를 통한 문제점 및 개선방안 파악 -재난현장 및 임시주거시설 운영의 능력 강화 방안 -우리나라 재해구호 개선 방안	목원대	교수	채진
	3일차	10:00~ 10:50	1	국내 외 사례로 보는 재해구호 봉사단의 역할	-국내 및 해외의 재해구호 사례를 통한 재해구호 봉사단의 역할	전국재해 구호협회	센터장	박현민
		11:00~ 11:50 13:00~ 14:50	3	역할훈련	-재해구호물류센터 견학 -재난 현장에서 필요한 구호물자 파악 -재난발생 시 역할 -구호자원 체험 -임시주거시설에 필요한 물품 설치	전국재해 구호협회	센터장 매니저	박현민 윤진혁
		15:00~ 17:50	3	모의훈련	-모의훈련 계획서 작성 -시나리오작성 -재난발생 시 대피, 물품 배분 체험 -모의훈련 평가	전국재해 구호협회	센터장 매니저	박현민 윤진혁
	<b>평가 방법</b>	출석(60%)+평가시험(40%)						
<b>과정 담당</b>	전국재해구호협회 재해구호관리팀 교육파트 문지혜 매니저							





# 붙임 4      개인정보 수집·이용제공 동의서

## 개인정보 수집·이용제공 동의서

1. 본인은 전국재해구호협회의 교육활동·수료 등을 위해 개인정보수집·이용이 필요하다는 것을 이해하고 있으며, 이를 위해 “개인정보보호법 제15조1항”에 따라 아래의 개인정보를 수집·이용하는 것에 동의합니다.

수집이용 목적	개인정보 항목	보유기간
① 교육기간 내 교육활동 ② 교육 프로그램 안내 ③ 재해구호 전문인력 활동 안내	① 필수정보 - 성명·주민등록번호 - 주소·휴대폰번호·신청경로 ② 선택정보 - 이메일·전화번호	① 이용목적 완료 시까지 ② 교육 이용자정보 및 수료증 발급을 위한 보유기간(5년)

※ 교육 시 사진 및 동영상 촬영이 있을 수 있으며, 이는 주관기관에서 홍보 및 사업 결과보고 등을 위해 사용할 수 있습니다.

개인정보의 수집·이용   동의함   동의하지 않음

2. 본인은 상기 개인정보에 대한 동의와 별도로 아래와 같이 “개인정보보호법 제24조 2항”에 따라 고유식별정보를 수집 이용하는 것에 동의합니다.

수집이용 목적	고유식별정보 항목	보유기간
① 교육기간 내 교육활동 ② 교육 프로그램 안내 ③ 재해구호 전문인력 활동 안내	① 주민등록번호 ② 외국인등록번호	① 이용목적 완료 시까지 ② 교육 이용자정보 및 수료증 발급을 위한 보유기간(5년)

고유식별정보의 수집·이용   동의함   동의하지 않음

3. 본인은 각 사업의 목적달성과 원활한 업무처리를 위하여 상기 개인정보를 아래와 같이 제공하는 데 동의합니다.

개인정보를 제공받는 자	국가기관, 지방자치단체, 재해구호 지원기관, 재해구호 전문인력 양성기관 지정기관
제공하는 개인정보 항목	성명, 주민등록번호(법적근거가 있는 경우), 주소, 휴대폰번호, 이력사항 등
정보 이용목적	정부의 교육 평가, 국정감사 등 각종 평가와 감사자료, 재해구호 전문인력 활동을 위한 정보제공

