2011

희망브리지
전국재해구호협회
연차보고서

Hope Bridge
Korea Disaster
Relief Association
Annual Report 2011

CONTENTS

감사의 편지	03
2011 국내·외 재해뉴스	04
해외 재해	06
의연금·성금 모금	08
국내 재해 의연금 지원	10
인행도포격 피해 지원	12
기화배분사업	14
재난 취약세대 특별 지원	15
해외 성금 지원	15
구호물품 지원	16
의인물 모금 지원	16
재해구호물품세트 위탁사업	17
사업보고	18
국내 재난위기가정 지원사업	18
국내 자연재난 긴급 구호사업	20
해외 긴급 구호사업	26
어린이·교육사업	28
연구사업	30
50주년 기념사업	32
협회 소개	36
조직도/임원 및 회원	36
참여온 길	38



발행인 최학래
발행일 2012년 11월 15일
발행처 희망브리지 전국재해구호협회
주소 (우) 121-856 서울시마포구 인투로 52
전화 02-3272-0123
팩스 02-3272-0122
디지털인 오니트(주) | 02-337-5600

01

비전 Vision

자연 재난, 인적 재난, 사회적 재난 피해자를 돕기 위한 최고의 모금·구호·배분 활동 전문기관.
 재난 피해자들이 원하는 도움을 준비하고 지원하는데 최선을 다하고 이를 위한 최고 수준의 협력 네트워크 구축.
 재난의 효과적인 예방과 피해를 최소화하기 위해 혁신하며 원거리와 미래의 재난환경 및 활동을 조사·연구하여 새로운 가치 창출.
 우리의 사명과 비전을 실현하는데 최고의 전문가가 되고 몸과 마음을 다해 서로 협력하여 공동선 창출.

02

시명 Mission

우리는 재난피해자들이 상상생활로 부끄러하는데 필요한 물질, 심리적 도움을 줌으로써 희망의 공동체를 구현한다.
 우리는 공동체와 사회 구성원들이 재난으로부터 안전하게 살 권리를 구현하는데 최고의 협력자가 된다.

03

행동가치

믿음을 주고 협력하여 하나가 된다.
 전문 능력과 역량 개발의 최고가 된다.
 자신감을 갖고 주인장신으로 출산수범한다.
 창의력, 혁신과 장기적 시각을 발휘한다.
 수평적 사고로 네트워크의 중심이 된다.
 목표를 완수하고 책임을 진다.
 칭찬과 격려 속에 산다.
 경직하고 유리적이며 공사 구분을 명확히 한다.
 공공성 구현에 노력하며 사회적 책임을 실현한다.
 현장과 고객에 초점을 맞춘다.

감사의 편지

사랑의 손길을 전하는 희망의 다리가 되겠습니다

진국제해구호협회가 뜻을 올리고 항해해온 지 50년이 넘었습니다. 진국제해구호협회는 지난 반세기 동안 각종 재해가 일어날 때마다 국민들이 보내주신 따뜻한 마음을 편지로 전하는 희망의 다리가 되어 왔습니다.

오랜 세월의 역사와 공지는 진국제해구호협회의 든든한 유산이며, 어떤 어려움 속에서도 고통 받는 이웃을 홀로 있게 하지 않는 민속의 지력이기도 합니다. 국내 유일의 법정 구호단체인 진국제해구호협회는 국내에서 처음 나눔문화를 뿌려내렸다는 평가를 받고 있습니다. 지난 50년 동안 1조 원의 성금과 3천만여 점의 물품을 지원해 1996년, 2002년, 2011년 세 차례나 '세계유공기원'으로 '대통령 표창'을 받았습니다.

그러나 진국제해구호협회는 이를 자랑하지 않습니다. 온 겨레가 힘을 모아 한 것이었으니 무나도 잘 알고 있기 때문입니다. 저희들이 한 일은 그저 고통 받는 이웃과 돕고자 하는 이웃간의 다리 노릇을 한 것뿐입니다. 절망을 희망으로 연결하는 희망브리지 역할입니다.

2011년 50주년을 맞은 진국제해구호협회는 국민에게 친근하게 다가가기 위하여 새로운 브랜드 '희망브리지'를 선보였습니다. 희망브리지는 '나눔을 통해 희망으로 가는 사랑의 가교'라는 의미로, 뜻밖의 재난을 당한 이웃들에게 누구보다 빠르게 달려가 응급을 전하고 힘이 되겠다는 뜻을 담고 있습니다.

지난 50년의 경험과 믿음을 바탕으로 재해의 아픔이 희망으로 거듭날 수 있도록 사랑의 손길을 전하는 더 큰 희망의 다리가 될 것을 약속드립니다.

감사합니다.

희망브리지 진국제해구호협회 회장 최한래

국내 재해



1. 강원도 폭설

강원 영동 지역에 100년 만의 눈폭탄으로 교통이 마비되고, 항공기 결항이 잇따른 배 이어 삼척 중앙시장이 붕괴되는 등 피해가 속출했다. 2월 11일부터 최고 1m가 넘는 기록적인 폭설로 지역 버스외 열차 운행이 전면 중단되거나 지연됐으며 동해안 지역 항·포구의 어선 수천 척도 발이 묶였고 양양~부산을 잇는 항운로도 결항됐다. 동해시 3개교, 삼척시 1개교 등 강원 동해안의 4개 학교에는 100년 만의 폭설로 휴교령이 내려졌다.

2. 태풍 5호 메이리

제5호 태풍 '메이리'가 6월 26일 서해를 따라 북상하면서 전국이 태풍의 영향권에 들어가 전국 곳곳에 많은 비를 뿌렸고, 서쪽과 남쪽 지역에 큰 피해가 발생했다. 인명피해는 9명이 목숨을 잃고 3명이 실종됐으며 서울과 경기, 대전 등 11개 시도에서 11만여 가구가 정전됐다. 또 전국적으로 추락 13동이 파손 또는 물에 잠기면서 9가구 14명의 이재민이 발생했다. 충북과 충남, 경북 지역에서는 농경지 1,200여 ha가 물에 잠기고 비닐하우스 60여 동이 침수됐다.

3. 수도권 집중호우

7월 26~27일 이틀간 400mm가 넘는 기록적인 폭우로 인해 서울 시내가 완전히 물바다로 변했다. 7월 27일 오전 서울 남부 지역과 중부지역에 시간당 수심~11.3mm가량의 집중호우가 내리면서 서울 광화문과 청계천 등 도심이 물바다가 되고 강남역 사거리가 침수됐다. 당시 서초구 우면산에서는 산사태가 발생해 향문마을과 진원마을 등에서 18명의 사망자가 발생했다.

4. 춘천 산사태

7월 27일 새벽 12시 10분에 춘천시 신북읍 길전리 소양강댐 인근에서 산사태가 발생해 펜션 2곳과 음식점을 덮쳤다. 이 사고로 펜션에 투숙하고 있던 인하네 학생 35명과 투숙객 8명, 음식점 주인 1명 등 44인이 매몰되는 참사가 벌어져 전체 매몰자 중 13명이 사망하고 25명은 부상을 당했으며 7명은 구도됐다. 무려 10여년이나 희생된 인하네 학생들은 방학을 맞아 7월 25일부터 3박4일 일정으로 농촌지역 과학 체험 봉사 활동에 나섰다가 사고를 당해 안타까움을 더했다.

5. 태풍 9호 무이파

제9호 태풍 '무이파'가 8월 8일 한반도를 강타해 전국에서 모두 4명이 숨지고 2명이 실종된 것으로 집계됐다. 무이파는 강한 중형급 태풍으로 강릉과 함께 전국에 폭우를 뿌려 170여 가구가 폭우로 물에 잠기면서 360여 명의 이재민이 발생했고, 무려 36만여 가구가 정전 사고로 불편을 겪었다. 전남 신안군 가거도 방파제는 폭속 40m의 강풍과 파도에 200m가 유실됐다. 전남 강진 제주 등에서 주택 89동과 상가 13동이 침수됐으며 농경지 1,322ha가 물에 잠겼다. 어선 154척 추사 25동 비닐하우스 338동·동도 파손됐다.

해외 재해



1. 동일본 대지진

3월 11일 14시 46분 일본 동호쿠(東北) 지방에서 일본 관측 사상 최대인 규모 9.0의 지진이 발생했다. 세계에서 네 번째로 강력한 지진으로 기록된 이날 지진으로 2011년 12월까지 사망자와 실종자 2만여 명, 피난 주민이 33만 명에 이르는 것으로 집계됐다. 강진 발생 이후 초대형 쓰나미가 센다이시 등 해변 도시들을 덮쳤고, 도쿄(東京)를 비롯한 수도권 원전까지 건물 붕괴와 대원화재가 잇따르며 피해가 속출했다. 특히 쓰나미 피해로 후쿠시마 원전에 위치한 원자력발전소의 가동이 중지되면서 방사능이 누출되는 사상 초유의 사태가 일어났다.

2. 뉴질랜드 크라이스트처치 지진

2월 22일 오후 12시 51분(현지 시각) 뉴질랜드 제2의 도시 크라이스트처치에서 규모 6.3의 지진이 발생했다. 사망자는 185명, 피해액은 약 160억 뉴질랜드달러로 집계된 이번 지진은 1931년 북섬 호크스베이에서 발생한 규모 7.8의 강진으로 256명이 사망한 이후 80년 만에 일어난 최악의 참사로 기록됐다. 뉴질랜드는 2010년 발생한 강도 7.1의 강진 이후 수천 번의 여진이 이 지역을 강타했다. 뉴질랜드는 매년 평균 강도 5.0 지진이 1만 4000번 이상 발생하고 있다.

3. 미국 중남부 토네이도

4월 25일부터 28일까지 나흘간 거대한 토네이도가 미국 중서부와 남동부지역을 휩쓸고 지나갔다. 미국 남서부 텍사스주에서 동북부 뉴욕주로 향할 이번 토네이도는 앨라배마 일원에서 4월 27일과 28일 이들 동안에만 130~160차례 불어 닥쳐 앨라배마 지역에서만 2,400명이 숨진 것으로 나타났다. 앨라배마주를 비롯해 미시시피주, 테네시주, 조지아주, 버지니아주, 펜타키주 등에서 모두 321명의 사망자가 발생했고, 피해규모는 102억 달러 이상인 것으로 파악됐다.

4. 태국 대홍수

태국에서 러나나나의 영향을 받은 강한 문순과 열대성 사이클론의 영향으로 폭우가 7월부터 10월까지 쏟아붓는 최악의 사태가 발생했다. 657명이 사망한 이번 홍수는 태국 역사상 피해가 가장 컸던 기상재해로 기록될 전망이다. 피해 규모는 현재까지 약 450억 달러(약 50조 원)로 추산된다. 태국 국토의 83%가 물에 잠기고 주민 980만 명이 피해를 입었으며, 약 400만개소의 구조물이 손상되고 전체 논밭의 25%가 수해를 입었다.

5. 호주 퀸즐랜드의 홍수

호주에서는 2010년 12월부터 2011년 1월에 걸쳐 기록적인 폭우가 쏟아지면서 300여 달러 규모의 피해와 35명의 사상자를 냈고, 수십만 평의 이재민이 발생했다. 피해민족은 프랑스와 독일을 합친 면적보다 더 넓었다. 이는 호주 GDP의 3.2%에 달하는 금액으로서, 이 전까지 역대 최악이라 했던 1981년 가뭄 피해규모 60억 달러의 두 배 5배에 달하는 규모다. 2010년 12월 퀸즐랜드와 호주 동부 지역에는 호주 관측 사상 최대의 폭우가 쏟아지기도 했다.

의연금품 보고



의연금·성금모금

희망버리는 뜻하지 않은 재해로 어려움을 겪고 있는 이웃들에게 국민들로부터 성금을 모아 전달하면서 사랑의 기부문화를 뿌리내리는 데 이바지해 왔다. 우리나라에 대규모 재난이 발생할 때마다 어려움을 이겨낼 수 있도록 성금을 모아 피해 이웃에게 전달하고 있으며, 2006년 재해구호반 개정으로 의연금배분의 총괄기관이 되었다.

총 모금액	56,694,071,639원(상품권 10,000,000,000원 포함)
총 지원액	46,039,474,633원(상품권 1,598,200,000원 포함)

2011년 재해의연금품 모집·지원 요약

1. 폭설 피해 의연금 모금 1,391,168,038

의연금별 모금액	
계좌입금	1,390,861,411원
온라인결제	316,627원
기탁자별 모금액	
기업체	1,218,547,611원
일반인	172,620,427원
(모금기간: 2011년 2월 24일~3월 31일 총 모금액: 1,391,168,038원)	

2. 7월 집중호우 및 태풍 '우이파' 피해 의연금 모금 55,164,071,522

의연금별 모금액	
계좌입금	44,808,457,433원
온라인결제	5,905,703원
인터넷기탁	7,246,000원
ARS기탁	342,462,386원
진흥상품권기탁	10,000,000,000원
기탁자별 모금액	
기업체	44,337,703,064원 + 상품권 10,000,000,000원
일반인	331,710,209원
종교단체	23,405,000원
학생	6,782,160원
기타	464,471,089원
(모금기간: 2011년 7월 27일~11월 15일 총 모금액: 55,164,071,522원)	

3. 일본대지진 피해 성금 모금 132,870,677

의연금별 모금액	
계좌입금	78,653,100원
해피빈	50,201,300원
인터넷기탁	1,110,000원
ARS기탁	2,906,277원
기탁자별 모금액	
기업체	11,450,000원
일반인	36,793,520원
종교단체	11,120,000원
학생	21,403,180원
기타	52,103,997원
(모금기간: 2011년 3월 14일~4월 30일 총 모금액: 132,870,677원)	

4. 태국 홍수 피해 성금 모금 5,961,402

의연금별 모금액	
계좌입금	4,814,020원
온라인결제	1,107,382원
인터넷기탁	40,000원
기탁자별 모금액	
기업체	1,250,000원
일반인	4,711,402원
* 태국 홍수 피해 이웃주민을 위해 모은 성금은 2012년도에 지원하게 되었으므로 지원자료에 반영하지 않았습니다.	
(모금기간: 2011년 10월 28일~12월 31일 총 모금액: 5,961,402원)	

국내재해 의연금 지원

1. 1월 대설, 홍량(2010년 12월 29일~2011년 1월 4일 피해 발생)

피해 지역 | 전남, 경북, 경남 총 3개시·도
 주택피해 | 3세대(전파 3)
 농어가 피해 | 254세대

의연금 지원 | 257세대, 261,500,000원
 지원일 | 3월 24일
 지원 결정 | 제 14차 배분위원회(서면, 3월 9일)

2. 2월 폭설(2월 11일~14일 피해 발생)

피해 지역 | 강원, 경북 총 2개시·도
 주택피해 | 65세대(전파 1, 반파 57, 침수 7)
 농어가 피해 | 25세대

의연금 지원 | 90세대, 147,000,000원
 지원일 | 3월 29일
 지원 결정 | 제 15차 배분위원회(서면, 3월 29일)

3. 7월 1차 호우(7월 7일~16일 피해 발생)

피해 지역 | 서울, 부산, 대구, 인천, 대전, 경기, 강원, 충북, 충남, 전북, 전남, 경북, 경남 총 13개시·도
 인명피해 | 10명(사망/실종 10)
 주택피해 | 609세대(전파 34, 반파 40, 침수 535)
 농어가 피해 | 1,457세대

의연금 지원 현황 | 2,076세대, 2,328,250,000원
 지원일 | 8월 26일
 지원 결정 | 제 16차 배분위원회(8월 11일)

4. 7월 2차 호우(7월 26일~29일 피해 발생)

피해 지역 | 서울, 부산, 인천, 대전, 경기, 강원, 충북, 충남, 전북, 경북, 경남 총 11개시·도
 인명피해 | 69명(사망/실종 64, 부상 5)
 주택피해 | 27,258세대(전파 87, 반파 119, 침수 27,052)
 농어가 피해 | 375세대

의연금 지원 현황 | 27,702세대, 28,583,250,000원
 지원일 | 9월 9일
 지원 결정 | 제 16차 배분위원회(8월 11일)

5. 8월 태풍 및 호우(8월 6일~10일 피해 발생)

피해 지역 | 인천, 광주, 경기, 충북, 충남, 전북, 전남, 경북, 경남, 제주 총 10개시·도
 인명피해 | 4명(사망/실종 2, 부상 2)
 주택피해 | 1,429세대(전파 30, 반파 120, 침수 1,279)
 농어가 피해 | 7,396세대

의연금 지원 현황 | 8,829세대, 9,142,500,000원
 지원일 | 11월 2일
 지원 결정 | 제 17차 배분위원회(10월 5일)

재해별 의연금 지원

구분	지원일	합계	인명피해 사망/실종	주택피해 부상	주택피해 전파	반파	침수	생계지원 농가인원
2010년 12월 29일~2011년 1월 4일 폭설 및 홍량	3월 24일	세대(명) 257 금액 261,500	0	0	0	3	0	254
	3월 29일	세대(명) 90 금액 147,000	0	0	1	57	7	25
7월 7~16일 호우	8월 26일	세대(명) 2,076 금액 2,328,250	10	0	34	40	535	1,457
	9월 9일	세대(명) 27,702 금액 28,583,250	70,000	0	170,000	96,250	535,000	1,457,000
8월 6~10일 태풍 및 호우	11월 2일	세대(명) 8,829 금액 9,142,500	2	2	30	120	1,279	7,396
	합계	세대(명) 38,954 금액 40,462,500	76	7	152	339	28,873	9,507
		금액 40,462,500	570,000	27,500	696,250	788,750	28,873,000	9,507,000

지역별 의연금 지원

구분	계	인명피해 사망/실종	주택피해 부상	주택피해 전파	반파	침수	생계지원 농가인원	
서울	세대(명) 14,766 금액 14,966,750	22	3	15	13	14,586	127	
부산	세대(명) 660 금액 666,500	0	0	0	1	658	0	
대구	세대(명) 77 금액 80,000	0	0	0	2	12	63	
인천	세대(명) 1,913 금액 1,952,500	5	0	1	7	1,895	5	
광주	세대(명) 1 금액 1,250	0	0	0	1	0	0	
대전	세대(명) 44 금액 52,500	1	0	0	3	19	21	
울산	세대(명) 0 금액 0	0	0	0	0	0	0	
경기	세대(명) 10,355 금액 10,983,000	34	2	72	99	9,910	238	
강원	세대(명) 98 금액 129,250	0	0	0	40	44	14	
충북	세대(명) 13 금액 26,000	0	0	1	6	1	5	
충남	세대(명) 524 금액 560,250	0	0	6	9	36	473	
전북	세대(명) 3,990 금액 4,161,750	4	0	17	46	928	2,995	
전남	세대(명) 5,043 금액 5,201,750	3	2	14	56	392	4,576	
경북	세대(명) 346 금액 419,000	1	0	5	85,000	92	212	
경남	세대(명) 1,088 금액 1,212,000	5	0	20	11	274	778	
제주	세대(명) 36 금액 51,000	0	0	1	9	26	0	
합계	세대(명) 38,954 금액 40,462,500	76	7	152	339	28,873	9,507	
		금액 40,462,500	570,000	27,500	696,250	788,750	28,873,000	9,507,000

(단위: 천원)

연평도포격피해지원

(2010년 11월 23일 포격사건 발생)



1. 피해 현황

인명 피해 (단위: 명)

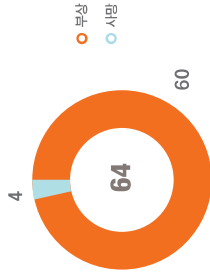

주택 피해 (단위: 동)

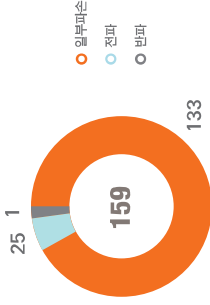

근린시설 피해 (단위: 동)



창고 등 기타시설 피해 (단위: 동)

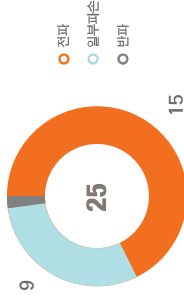

2. 지원 현황

3,723,992,980
(단위: 원)

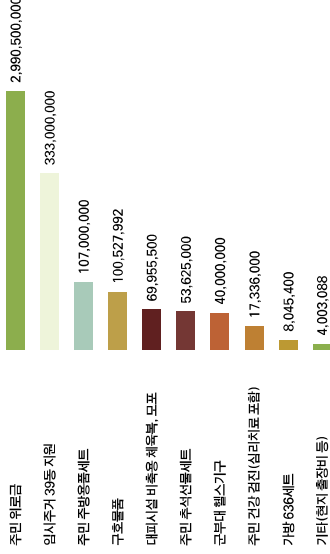

지원기간: 2011년 1~12월 | 지원결장: 연평도 성금 배분위원회

기획배분사업

관계 기관과의 협력 사업을 통해 이재민들의 삶의 질을 높이고 현지 네트워크를 형성하기 위해 지원

번호	단체명	사업명	지원액(원)
1	한국중앙선봉사센터	온라인 민간재난종합상황실	10,000,000
2	연천군자원봉사센터	침수지역 주민 긴급구조	3,000,000
3	대전시영서지역봉사센터	침수지역 구호대 '세상에 이만 짝이'	3,000,000
4	대구광역시자원봉사센터	서울지역 수해피해 복구	3,000,000
5	아산시자원봉사센터	자연재해 및 구제역 살처분에 의한 피해 회복을 위한 상담자료 및 추가, 작업환경개조사안	3,000,000
6	서대문구자원봉사센터	침수지역 사랑의 집수리	3,000,000
7	강릉시자원봉사센터	확성 피해복구	3,000,000
8	예산군자원봉사센터	희망농업리 행복 출진	3,000,000
9	시초구자원봉사센터	수해 피해지역 복구활동	3,000,000
10	시애틀피스	호우피해난민 테마기획/사업	2,999,664
11	계룡시자원봉사센터	침수리 지원사업	2,500,000
12	파주시자원봉사센터	마음까지 도배해 드립니다	2,500,000
13	안성남구중앙자발봉사센터	재해지역 복구활동 지원 및 파손기구 침수리	2,090,000
14	시경기도지원봉사센터	재난재해 전문봉사단 활동을 통한 피해주민의 신속한 일상복구를 위한 지원활동	2,400,000
15	진주시자원봉사센터	수해지역 근사청량 지원사업	1,600,000
16	진천군자원봉사센터	재해기구 추가 개선	1,500,000
합계			49,589,664



재난 취약세대 특별 지원

체화로 피해를 입은 세대 중 생활이 곤란한 재난취약세대(기초수급대상자, 차상위계층, 장애인세대, 누락세대, 초순세대 등)의 동절기 생활 안정을 위해 지원

지원 현황 | 재난 취약 세대 7,991 세대, 1,598,200,000원(1세대당 전통시장상품권 200,000원씩 지원)

재원 | SK로부터 기탁 받은 전통시장상품권 100억 중 일부 사용

지원일 | 2011년 12월

지원 근거 | 제 18차 배분위원회(서면, 11월 2일)

지역	지원세대
서울특별시	2,024
부산광역시	113
인천광역시	411
대전광역시	6
광주광역시	1
경기도	1,756
강원도	7
충청북도	5
충청남도	78
전라북도	936
전라남도	2,402
경상북도	17
경상남도	226
제주도	9
합계	7,991

해외 성금 지원

일본대지진(3월 11일 발생)

지원 현황 | 131,394,425원

Civic Force : 89,991,239원

NVNAD : 20,000,006원

이바라키대학 : 21,403,180원

지원일 | 6월 16일

구호물품지원

주방용품세트 지원(단위: 세트)

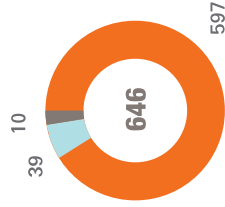

- 집중호우 이재민
- 연평도 포격 피해 주민
- 양화 '연가시' 불명

생수 지원(단위: 박스)



- 일본 대지진 피해 주민
- 집중호우 피해 주민

모포 지원: 4,600점

일본 대지진 피해 주민 | 4,600점

비상식량류 지원: 400박스

사회복지시설(남편, 푸드뱅크 등) | 400박스

구호세트 지원: 4,000세트

일본 대지진 피해 주민 | 4,000세트

복구장비류(손수레, 삼, 장화 등) 지원: 228점

집중호우 피해 복구활동 | 228점

의연결품모집·지원

의연결품모집(단위: 점)

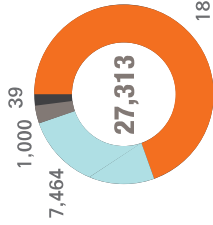

- 후쿠시마
- 일본 대지진 피해
- 연평도 포격 피해
- 기타

의연결품지원(단위: 점)

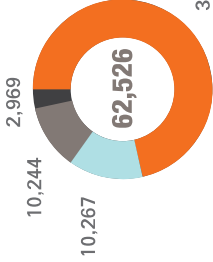

- 사회복지시설
- 일본 대지진 피해
- 연평도 포격 피해
- 후쿠시마

재해구호물품세트 위탁사업

재해구호물품세트 계약 체결

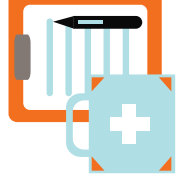

○ 14개 시·도, 22개 시·군 47,975세트 계약(3,346,554,600원 상당)

재해구호물품세트 제작(단위: 세트)(138세트 진화)

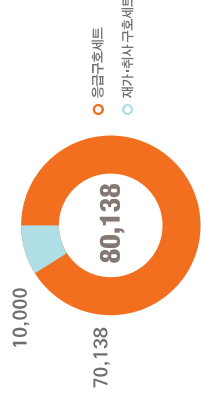

- 응급구호세트
- 재가·취사·구호세트

재해구호물품세트 지원(단위: 세트)

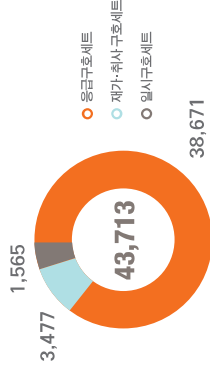

- 응급구호세트
- 재가·취사·구호세트
- 임시구호세트

재해구호물품세트 위탁보관(단위: 세트)

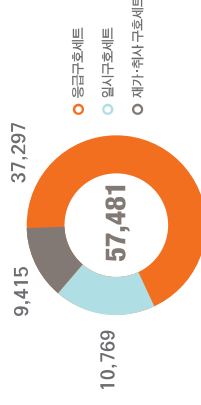

- 응급구호세트
- 임시구호세트
- 재가·취사·구호세트



사업보고

1. KBS 나눔 대축제 특별모금 생방송 참여

'어린이에게 희망을'이라는 주제로 열린 특별모금 생방송 KBS 나눔 대축제가 참여해 11,833,949원의 후원금을 모금했다. 월회 최초로 의연금 모금이 아닌 후원자 반공을 위한 모금방식에 참여했다는 데 큰 의의가 있다. 특히 나눔대축제 배분위원회의 요청 자료(사업계획서, 후원자 관리 시스템, 후원자 관리 방안, 홍보 결과 보고 등) 평가에서 종합 2위를 차지했다. 특별 생방송 일시 모금액은 사제 대상자의 이주 및 주거환경개선을 위해 지원했다.

모금

KBS 나눔 대축제 조직위원회 배분액

일시기부 : 555,249원 | 정기기부 : 7,680,000원

희망브리지 자체 모금액

일시기부 : 848,000원 | 정기기부 : 2,580,000원

네이버 해피빈을 통한 온라인 모금액

일시기부 : 170,700원

지원

대상 | 재난위기가정(인천광역시 중구 송월동 1가 11-42)

지원일 | 7월 2일 | 지원 금액 | 2,336,160원

2. 제1회 재난취약세대 집수리 로드 자원봉사

뜻하지 않은 재난재해 피해로 인해 도움이 손길이 필요한 지역을 직접 찾아가 도움을 주는 '제1회 재난취약세대 집수리 로드 자원봉사'가 현대자동차그룹 후원으로 7월 29일부터 31일까지 8박 9일 일정으로 이루어졌다. 집수리 로드에는 47명의 자원봉사자가 참여해 전남 순창을 시작으로 경남 합천, 경북 의성·안동, 충북 만양, 강원 인제 등 전국 6개 지역을 돌며 도배, 장판 등 집수리, 이불빨래 봉사, 마을 벽화 그리기, 장수 사진 촬영, 인형극 등 봉사활동을 펼쳤다.

사업기간 | 2011년 7월 23일 ~ 7월 31일(8박 9일) | 사업비용 | 32,333,006원

봉사장소 | 전남 순창, 경남 합천, 경북 의성·안동, 충북 단양, 강원 인제

봉사 활동 상세 내역

집수리 3개팀 운영 총 25세대 수리

장수(영정) 사진 촬영 | 315명 | 인형극 상영 | 6곳 공연 680명 관람

세탁 봉사 | 2,500kg 세탁 벽화 | 순창, 의성, 안동, 단양, 인제 5곳 벽화 그리기 실시

3. 재난취약세대 지원

7~8월 호우와 태풍 '파이파'로 피해를 입은 세대 중 기초생활수급자와 차상위계층, 장애인세대, 독거세대 등 재난취약세대 7,991세대를 대상으로 통장기, 복합구호를 실시했다. 지원품은 SK그룹에서 기탁한 전통신장 상품권 10,000,000,000원으로, 세대별로 200,000원씩 지원했다.

사업기간 | 2011년 12월 | 사업비용 | 1,598,200,000원 | 구호세대 | 7,991세대



국내 재난위기가정 지원 사업

우리나라에는 태풍, 폭우, 폭설 등 자연재해로 삶의 터전을 잃은 이재민이 한해 평균 27,000여 명이고, 이들 중에는 연소득 500만 원 미만의 절대빈곤층이 34.7%에 이른다. 또한 재난피해는 입지 않았으나 재해 발생 시 피해가 예상되는 가정, 특히 장애인, 독거노인, 한부모가정, 조손가정, 다문화가정 등 취약한 상황에 놓여 도움이 손길이 절실히 필요한 재난위기가정이 많다. 희망브리지는 재난위기가정이 생활 안정을 되찾을 수 있도록 지원하고 있다.

국내 자연재난 긴급 구호사업

희민브리지는 태풍, 홍수 등 각종 재해가 발생했을 때 피해지역 이웃들이 하루속히 어려움을 극복하고 일상으로 돌아갈 수 있도록 상급과 각종 구호품을 지원해 왔다. 1961년부터 151년 동안 국민 여러분의 정성과 사랑이 담긴 의연금과 의류, 식품, 생수, 생필품 등 구호품을 모아 재난·재해로 고통을 받는 이웃들에게 투명하게 신속하게 전달하는데 앞장서 왔다.



1. 구호물품 지원

세계 상황에 효율적인 구호를 위해 구호세트와 구호물품을 파주와 함양에 위치한 국제 구호물류센터에 비축했다가 재해가 발생하면 피해지역에 신속하게 지원한다. 전국에 해구호협회에서 독자적으로 제작한 협회용 구호세트와 식료품, 의류, 생필품 등 구호물품을 재해구호물류센터에서 곧바로 피해지역에 전달하고, 남은 물품은 내년 재해에 대비해 비축한다.

사업 기간 | 2011년 1 ~ 12월
 주방용품세트 및 복구장비류 지원 | 1874세트
 생수 구입 | 6,000박스(2리터용 36,000병)
 생수 지원 | 6,164박스(2리터용 36,984병)

* 2011년에는 협회용세트 제작을 하지 않고, 비축된 세트사용

2. 의연금 모집·지원

뜻하지 않은 재해로 어려워하는 피해 이웃들에게 필요한 구호물품을 빠르게 지원할 수 있도록 각계각층으로부터 의연품을 모아 전달한다. 배풍, 홍수, 폭설, 지진 등으로 고통을 받는 이웃들에게 국민 여러분의 정성과 사랑이 담긴 의류, 식품, 생필품 등 구호물품을 모아야 적극적인 구호활동을 펼친다.

사업 기간 | 2011년 1 ~ 12월

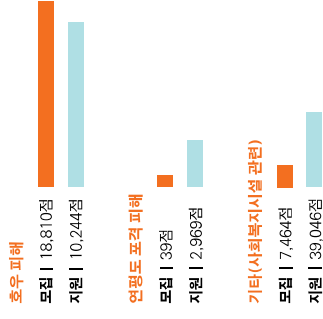

3. 재해구호물품세트 위탁사업

제회에 대비해 지방자치단체(광역자치단체와 기초자치단체)에서 비축했다가 제회가 발생했을 때 제공하려는 재해구호물품세트를 화강브리지 전국재해구호협회 물류센터인 광주재해구호물품센터와 함양재해구호물품센터에서 제작 공급함으로써 효율적인 이재민 구호활동을 전개한다.

사업기간 | 2011년 1~12월

계약체결 | 14개 시·도 22개 시·군에서 총 44건 47,975세트 계약

세트 구분

임시구호세트 | 재해발생이 예상되어 일시적으로 대피시설에 있는 이웃에게 지원

응급구호세트 | 임시대피처 및 주택 침수·파손 피해 이웃에게 지원

재가-취사구호세트 | 대피시설에서 귀가하는 이웃 및 주택 피해 이웃에게 지원

제작/전환(80,000세트 제작, 138세트 전환)

임시구호세트 | 0세트

응급구호세트 | 70,138세트

취사구호세트 | 10,000세트

지원(43,713세트)

임시구호세트 | 1,565세트

응급구호세트 | 38,671세트

재가-취사구호세트 | 3,477세트

위탁보관(57,481세트)

임시구호세트 | 10,769세트

응급구호세트 | 37,297세트

재가-취사구호세트 | 9,415세트



시·도별 지원내역

	임시구호	응급구호 (기부)	응급구호 (개인남)	응급구호 (개인여)	재가구호	응급구호 (남)	응급구호 (여)	취사구호	소계
서울	316	8,230	4,100	4,140	1,170				17,956
부산	95	133	125	114	33				500
인천						545	545	215	1,305
대전						24	16		40
경기		747	530	510	1,110	5,185	4,905	15	13,002
강원		70	15	8	40	13	13	35	194
충북	63	600	555	546					1,764
충남	68	54	69	69	54				314
전북	19	85	92	114	83	800	800	250	2,243
전남		842	753	726	245	106	104	33	2,809
경북		100	100	100	113	117	117	44	574
경남	4	516	490	514	150	164	174		1,674
제주									338
기타	1,000								1,000
합계	1,565	11,377	6,829	6,841	2,885	6,950	6,674	592	43,713

재해구호물품세트

응급구호(남) | 담요(2), 찻술, 세면비누, 수건(2), 화장지, 배개, 손진등, 불펜,

메모지, 경량 우의, 면장갑, 손거울, 빗, 간소복, 속내의, 민도기, 양말

응급구호(여) | 담요(2), 찻술, 세면비누, 수건(2), 화장지, 배개, 손진등, 불펜, 메모지,

경량 우의, 면장갑, 손거울, 빗, 간소복, 속내의, 생리대, 양말

취사구호 | 비너, 코펠, 수저, 설탕바누, 설탕세제, 주방세제, 고무장갑, 수세미, 휴대가방(타포린 가방)



4. 정부 비속구호물자 구매 대행사업

진시에 대비해 참파과 모포 등 비속구호물자를 시·도 단위로 의뢰를 받아 구매한다. 9개 시·도, 46개 시·군·구에서 총 1,931점과 모포 23,345점을 구매했다.

사업기간 | 2011년 1~12월
계약 체결 | 9개 시·도 46개 시·군·구에서 총 25,276점 구매대행
 (천막 1,931점, 모포 23,345점)

5. 임시주거시설 지원

뜻하지 않은 재해로 갑작스럽게 집이 완전히 파손되어 불편을 겪는 피해 주민들에게 버팀목이 될 수 있도록 임시주거시설을 지원한다. 주택규모(6m×3m(이하 55평))으로 만들어졌으며, 단열 등에 대한 공인 시험기관의 검사를 통과한 우수한 자재를 사용하여 하절기뿐만 아니라 동절기에도 사용이 가능하다. 또 내부에 싱크대를 비롯해 위생시설을 설치해 편의성을 극대화했고, 기품보일러 난방방식으로 관리비가 저렴한 것이 특징이다.

사업기간 | 2011년 1~12월
연평도 포격 피해지구 지원 | 3차에 걸쳐 39동 지원(2월 입주 완료)
진북 진읍·경남 산청 호우 피해지구 지원 | 2동 지원(9월 입주 완료)
사업비용 | 333,000,000원(최수 및 수리비(총 126,355,603원 포함))



6. 재해 세탁 봉사

갑작스러운 재해로 피해를 입은 이웃의 오염된 의류와 이불, 등을 이불·식 세탁·구호차량을 통해 무료로 세탁해준다. 세탁구호차량은 18kg 세탁기 5대, 탈수기 1대가 장착된 5톤급 투장차로 하루 8시간 기준으로 130세대의 세탁물을 처리할 수 있다. 파주와 함양의 재해구호물류센터에 세탁구호차량을 각각 1대씩 배치해 운영한다.

사회복지시설 세탁 봉사
사업기간 | 2011년 4월 5일~5월 25일
세탁 봉사지역 | 복지관 및 산간 도서 지역 18곳
세탁량 | 9,180kg

재해지역 세탁 봉사 사업
사업기간 | 2011년 7월 29일~8월 14일
세탁 봉사지역 | 서울 관악구 신림동, 경기도 동두천, 전북 정읍 3개 지역
세탁량 | 19,100kg

7. 집수리 봉사

뜻하지 않은 재난재해 피해로 인해 도움이 손간이 필요한 피해지역과, 재난위기가정을 희망복지봉사단이 직접 찾아가 도배, 장판 등 직접 도움을 준다. 월회의 대표 후원사업으로 장기봉사를 통해 자원봉사 인력을 확보하고 있으며 재해 시 뿐만 아니라 비재해 시에도 협회의 활동성을 알리고 있다.

사업기간 | 2011년 1~12월
집수리 봉사지역 | 전국 27개 지역
집수리 봉사 참여 인원 | 590명

* 집수리 로드는 실적은 제외.



해외 긴급 구호사업

화산, 지진 등 불의의 자연재해로 고통 받는 지구촌 이웃들에게 인도적 차원에서 도움을 주고, 이웃들이 도움을 받을 수 있도록 구호사업을 전개한다. 극복하고 빠른 시일 내에 일상으로 돌아갈 수 있도록 구호사업을 전개한다.



1. 일본 대지진 피해 구호사업

2011년 3월 11일에 일어난 진도 9.0 규모의 초강진과 뒤따른 쓰나미로 인해 삶의 터전을 잃은 일본 피해 주민들에게 의연금과 구호물품을 지원했다. 의연금 131,394,425원을 피해지역의 Civic Force, NVNAD, 이바라키대학에 지원했고, 구호세트 4,000세트, 모포 4,600점, 생수 5,667박스(2리터용 34,000병)를 일본 구세군을 통해 피해지역 주민들에게 전달했다.

사업기간 | 의연금지원 : 6월 16일 구호물품지원 : 3월 19일

의연금 : 131,394,425원

Civic Force : 89,891,239원

NVNAD : 20,000,006원

이바라키대학 : 21,403,180원

구호물품

구호세트 | 4,000세트

모포 | 4,600점

생수 | 5,667박스(2리터용 34,000병)

2. 태국 홍수 구호사업

7월 25일부터 계속된 기록적인 폭우로 홍수 피해를 입은 태국 방콕을 비롯한 전수 지역 이재민들을 돕기 위해 인도적 차원에서 홍케이지와 헤피빈, 트워터 등을 통해 모금활동을 시작하고, 긴급구호를 준비했다.

모금기간 | 2011년 10월 28일~12월 31일

모금액 | 5,961,402원

* 태국 홍수 피해 이웃주민을 위해 모은 성금은 2012년도에 지원하게 되었으므로 지원자료에 반영하지 않습니다.

어린이, 교육사업

현실적인 어려움으로 부모로부터 따뜻한 관심을 받지 못하는 재난위험지역의 어린이에게 든든한 버팀목 역할을 하고, 어린이들이 건강한 성장하도록 꿈과 희망을 심어줄 수 있는 다양한 교육 사업을 지원한다.



1. 재난과 나눔 패스포트 공모전

한국신문협회와 공동 주최로, 재난과 나눔 패스포트 만들기 교육 대회를 실시했다. 전 국 초·중·고생 9,773명이 참여해 '재난과 나눔'이라는 주제 아래 활동과제를 제시하고 학생들이 신문 지면에서 정보를 찾아 과제를 수행했다. 패스포트 공모전에 응모한 모든 참여 학생들에게는 '사랑의 집 지킴동'도 함께 배포했다. 10월 6일 대한민국NED대회에 서 열린 시상식에서 초·중등부 각각 1명이 대상을 수상했으며, 총 26명이 수상했다.

사업 기간 | 2011년 4월 1일 ~ 2012년 10월 6일

참여 대상 | 전국 초·중·고등학교생

참여 학생 | 9,773명

2. 사랑의 집 지킴동 캠페인

사랑의 집 지킴동 1천개가 모이면 재난으로 집을 잃은 가정의 집을 지어줄 수 있다는 콘셉트로 사랑의 집 지킴동 2만 개를 제작했다. 재난과 나눔 패스포트 공모전, 50주년 기념행사, 이동식 재난체험관, 나눔 캠페인, 재해예방 인형극 봉사활동 등에서 동전을 모 아 기부할 수 있는 사랑의 집 모양의 나눔 지킴동을 배포했다.

사업 기간

1차: 2011년 5월 1일 제작 배포

2차: 2011년 8월 25일 제작 배포

3. 재해예방 인형극 '우리는 안전짱 친구들' 공연

어린이들이 쉽고 재미있게 재해를 이해할 수 있게 어린이들의 눈높이에 맞춰 개발한 재 해예방 인형극 '우리는 안전짱 친구들'을 희망브리지 자원봉사자들이 공연한다. 동화 '양치기 소년'을 이야기 모델로 숲 속 마을 동물친구들이 일상에서의 재해대비 방법과 태풍, 홍수 관련 지식을 노래와 율동을 통해 습득한다.

공연 기간 | 2011년 1 ~ 12월

4. 재해지역 어린이와 크리스마스 파티 - SPC그룹 제능기부

희망브리지와 SPC그룹이 크리스마스를 맞아 2011년 수레로 피해를 입은 공동중합사 회복지원의 어린이 20명을 SPC음료식품 본사로 초청해 '재난예방 인형극' 관람과 함께 '제이크 만들기'를 체험하는 크리스마스 제능기부 교실을 개최했다. 제빵 기술자와 어 린이가 1:1로 책을 읽어주며 케이크를 만들고, 어린이들에게 목도리와 모자세트를 선물하는 시간을 가졌다.

사업 기간 | 2011년 12월 17일

참여 대상 | 재해 지역 시설 공동중합사 회복지원 어린이 20명

* SPC그룹에서 차량 제공 및 장소 대여, 행사 관련 제반비용 부담

연구사업

재해와 구호, 지구온난화에 따른 기후난민 등에 관해 연구·조사하며, 토론회, 워크숍·심포지엄 등을 개최한다. 자연재해 및 기후난민에 대응을 위한 정책 마련을 위해 다양한 분야의 전문가들과 협력한다.



1. 재난구호, 시민사회, 지구적 연대 국제세미나

진국제구호협회의 창립 50주년 기념으로 국내외의 재난관리 전문가, 자원봉사 관계자 등이 참석한 가운데 '진 지구적 재난 대비 구호 네트워크 구축'을 위한 국제 세미나를 개최했다. 한국, 일본, 인도네시아, 호주, 미국, 영국 등의 NGO 대표자, 관련 전문가 등이 대규모 재난에 대비해 국내외 재난정보를 공유하고 국제적 협력방안을 모색했다.

주제 | 재난구호, 시민사회, 지구적 연대

일시 | 2011년 7월 13~14일

장소 | 프레스센터 국제회의장, 기자회견장

참가자 | 한국, 일본, 인도네시아, 호주, 미국, 영국 등의 NGO 대표자, 관련 전문가 등

2. 재난관리 특별 포럼

동일본 대지진이 발생한 지 7개월이 지난 시점에서 동일본 대지진 복구를 위한 구호활동 및 구호시스템을 평가하고 효율적 구호 전략을 모색하는 자리로 포럼을 마련했다. 재해현장의 생생한 이야기를 통해, 대규모 재난이 발생할 때 어떻게 준비하고 대응해야 하는지 심도 있는 논의가 이루어졌다.

주제 | '동일본 대지진'발생 7개월, 현장의 목소리를 듣는다

기간 | 2011년 10월 27일

장소 | 코엑스 3층 컨퍼런스룸 308호

참가자 | 한국, 일본의 NGO 관계자, 현장 구호활동 전문가

3. 수혜자 대상 설문조사

2011년 국민성금을 지원받은 수혜가구 약 3만5천 세대를 대상으로 사신 설문조사를 실시했다. 그 결과 수혜자의 가장 환경·소득 수준, 연령, 의연금 납부도 등 다각적인 자료를 확보해 구호사업의 근거자료로 활용하고 있다.

조사기간 | 2011년 8월 29일~2012년 1월 13일

조사대상 | 2011년 수혜 피해자 약 3만5천 세대

조사비용 | 3,580,840원

50주년 기념사업

희망브리지 전국재해구호협회는 갑작스런 재해로 침몰어하는 이웃을 돕기 위해 1961년 전국의 방송사와 신문사, 사회단체가 힘을 모아 설립된 구호단체이다. 국내 유일의 법정 재해구호단체로 50년이 넘는 긴 세월 동안 1조 원에 이르는 성금과 30,000여 점에 이르는 구호물품을 모아 긴급구호활동과 자원봉사 활동을 전개했다. 50주년을 맞아 기념행사를 개최하고, 부대사업을 진행했다.



1. 50주년 기념식

국민과 재난 재해의 아픔을 함께 극복해온 전국재해구호협회의 발자취를 되돌아보고 재해구호 50년 역사를 명기름으로 향후 100년의 새로운 도약을 위한 50주년 기념식을 개최했다. 김창식 국무총리, 김세호 한국신문협회 회장 등 내외빈 100여 명이 참석하신 가운데 재해구호사건진, 홍모영상상영, 희망브리지 BBS선포 및 미래비전 발표로 이루어졌다. 이날 선포한 때는 나눔을 통해 희망으로 가는 사랑의 다리를 의미하며, 희망국상은 따뜻한 위로의 마음을 전달하는 사랑의 표현, 밝은 색은 빠르고 적극적인 구호의 장원을 의미한다.

행사 일시 | 2011년 7월 13일
행사 장소 | 프레스센터 20층 국제회의장

2. 50년사 발간

창립 50주년을 기념하여 협회 50년을 돌아보고, 앞으로 나아갈 방향을 제시하는 50년사를 발간했다. 단순한 협회 기록이 아닌 우리나라 재해구호 및 민간모금의 역사를 기술하고, 재해구호의 발전상을 제시했다. 당시 신문기사, 공문, 이재민 인터뷰 등을 활용해 입체적으로 편집했다.

판형 | 국배면(가로 210mm 세로 297mm)
발간 면수 | 300면
발간 부수 | 1,000부

3. 50주년 동영상 제작

우리나라 재해구호 및 민간모금의 역사를 희망브리지 전국재해구호협회 활동을 통해 재조명했다. 대한뉴스와 국정홍보처 자료를 적극적으로 활용, 1960년대부터 10년 단위로 협회의 50년 발자취를 다뤄낸터러 형식으로 정리했다.

동영상 형식 | DVD
제작 개수 | 500개
분량 | 6분 27초

4. 50주년 기념우표 발행

우정사업본부가 희망브리지 전국재해구호협회 창립 50주년을 맞아 기념우표 1종 140만 장을 발행했다. 50주년 기념우표는 살아간 터전을 잃고 절망에 빠진 재해 현장의 이 제편을 상징하는 푸른색에 희망브리지 전국재해구호협회가 사명을 진하는 따뜻한 마음을 담았다. 김황환 사진작가와 신재용 디자이너가 재해현장의 푸른색을 디자인했다.

- 발행 시기 | 2011년 7월 13일
- 우표 종류 | 기념우표 250원 1종(우표번호 2804)
- 발행 부수 | 140만 장
- 우표액 제액(2,000부)
- 1차 | 2011년 7월 13일 1,000부
- 2차 | 2011년 12월 15일 1,000부

5. 50주년 기념 열린음악회 개최

전국재해구호협회 창립 50주년을 축하하는 열린음악회가 6월 25일 여의도 KBS홀에서 개최됐다. 조영남, 클로버, 써스타, 김경호, 하춘화 등이 출연했으며, MC를 맡은 황수경이 직접 노래를 불러 화제를 모았다. 이날 방정석에는 2010년 수해피해를 입어 협회로부터 수해를 받았지만 나눔을 실천하기 위해 협회 정기후원자가 되어준 고마운 분들과 재해현장을 찾아 구호활동에 나서는 희망브리지봉사단이 함께해 의미를 더했다.

- 방영 시기 | 2011년 8월 14일(6월 25일 사전녹화)
- 초청 대상 | 협회 임직원 및 장기기부자 500인
- 출연진 | MC 황수경, 가수 조영남, 하춘화, 김경호, 써스타, 클로버



6. 이동식 재난체험관 운영

창립 50주년을 맞아 2층 버스를 개조해서 |홍사진/영광권, 2층 원진채나래미 반독립 체험관으로 꾸민 이동식 재난체험관을 인천 양산해수욕장과 서울 청계광장, 강남역 등에서 운영했다. 추석연휴 직후인 9월 14일에는 서울 청계광장에서 '국민과 함께하는 재난체험 행사'를 개최해 재해인형극 공연, 김폐소 생활 및 소화기 체험행사가 진행됐다. 운영기간은 총 40인으로, 양산해수욕장은 7월 30일~8월 15일, 청계광장은 8월 25일~9월 16일, 강남역은 9월 17~18일 운영했다. 총 관람객 수는 23,125명으로, 하루 평균 578명 이 이동식 재난체험관을 찾았다.

- 운영 기간 | 2011년 7월 30일~9월 18일
- 인천 울왕리 양산해수욕장(16일) | 7월 30일~8월 15일, 관람객 7,272명(하루 평균 485명)
- 서울 청계광장(22일) | 8월 25일~9월 16일, 관람객 15,084명(하루 평균 732명)
- 서울 강남역(2일) | 9월 17일~18일, 관람객 769명(하루 평균 578명)

7. 50주년 기념 홈페이지 제작 및 홈페이지 리뉴얼

창립 50주년 기념 홈페이지를 기획, 제작하고 CI 변경에 따른 메인 홈페이지를 리뉴얼 했다. CI 및 네이밍 전체 교체 작업을 실시하면서 변경된 CI를 반영한 홈페이지 아이덴티티 정립 작업이 이루어졌다. 이에 따라 전체 컬러 톤이 세로송과와 어우러지는 주조색으로 수정됐다.

- 제작 기간 | 2011년 5월 30일~7월 13일



협회 소개

희망브리지 전국재해구호협회는 갑작스런 재해로 고통을 겪는 이웃을 돕기 위해 1961년 전국의 신문사와 방송사, 사회단체가 힘을 모아 설립한 순수 민간 구호단체이다. 1969년 840여 명의 시민자와 37만여 명의 이재민을 발생시킨 태풍 '사마' 피해 동기 모금운동을 계기로 '전국구호대책위원회'로 첫걸음을 내딛고, 1964년 '전국재해대책협의회'를 거치면서 본격적인 구호활동을 펼치며 우리 사회에 최초로 나눔문화를 뿌리내렸다. 지난 2001년 재해구호법 제정으로 국내 유일의 법정 재해구호단체로 제도적인 희망브리지 전국재해구호협회는 앞으로도 변함없이 어려운 이웃을 위로하고 사랑과 희망을 함께 나누는 희망의 다리 역할을 충실히 해나갈 것이다.

조직도

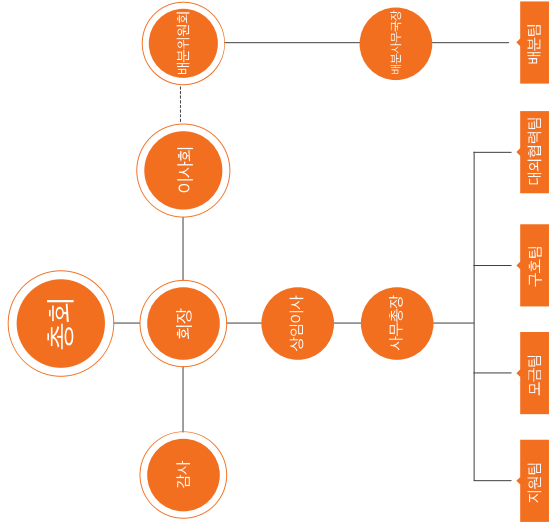

임원명단

(2012.11.1 기준)

직 위	성 명	소 속 기 관	비 고
회장	최학래	한국세무연구원	
부회장(4명)	김대성	제주일보사 회장	
	김진규	KBS 사장	
	김재철	MBC 사장	
	송필호	중앙일보사 부회장	
상임이사	한중평	(사)한국방송인회 부회장	
	고경석	대한적십자사 사무총장	
	권문환	한국신민협회 사무총장	
	김재기	한국신민협맹맹인협회 사무총장	
	김정숙	한국여성단체협의회 회장	
	김진호	전국재해구호협회 전사무총장	
	박재민	한국방송협회 사무총장	
	백석규	YTN 사장	
	백승현	백승현 법률사무소 대표 변호사	
	우원길	SBS 사장	
	윤수경	광화를 만드는 여성회 회장	
	이 응	한국신문인크(주) 전대표이사	
	이상석	한국일보사 사장	
	임수홍	서울특별시 의사회 회장	
	장 승	대한불교조계종 총무원장	
	장 대환	매일경제신문사 회장	
	정병철	전국경제인연합회 상근 부회장	
	차홍봉	한국사회복지협의회 회장	
	채수진	한국보건교원총연합회 상임대표	
	백복순	한국교원단체총연합회 사무총장	
김사(2명)	회계법인 버클 부대표		
회원	강대진	전국중앙연합회 회장	
	김기문	중소기업중앙회 회장	
	김병수	세계일보사 사장	
	김성환	한국교회생명봉사단 대표	
	김상진	NHN(주) 대표이사	
	김영순	인구보건복지협회 회장	
	김재호	중앙일보사 사장	
	김재국	대전문화방송 사장	
	남보원	한국YMCA전국연맹사무총장	
	서준희	상상사회봉사단 단장	
	송경식	대한상공회의소 회장	
	송영승	경향신문사 사장	
	이동화	서울신문사 사장	
	이병규	문화일보사 사장	
	이종구	수산안철동조합중앙회 회장	
	이지승	한국토지주택공사 사장	
	장일환	산림조합중앙회 회장	
	조용기	국민일보사 명예회장	
	차경애	(사)한국YWCA연합회 회장	
	최민범	농업협동조합중앙회 회장	
한덕수	한국무협회 회장		

걸어온 길

- 1961 전국수해대책위원회 조직, 전국재해대책위원회 발족
- 1964 전국재해대책협의회 개칭
- 1966 '사랑의 열매' 담기 캠페인 전개, 첫 해에 500만 개 판매
- 1967 7월중 '재해구호의 달'로 지정
- 1977 이리역 화약폭발사고 피해지역에 구호품 100여만 점 전달
- 1993 남해 피해 지역에 200억 원 지원
- 2001 호우 피해지역에 280억 원 지원
재해구호법 개정으로 범장 구호기관이 됨
- 2002 태풍 '투사' 피해지역에 1,295억 지원
전국재해구호원호로 명칭 변경
- 2003 태풍 '메리' 피해지역에 1,048억 원 지원
대구 지역철관사 피해자에게 670억 원 지원
- 2005 강원도 양양 산불 및 태풍 '나비' 피해지역에 118억 원 지원
- 2006 재해구호법 개정으로 의연금 배분의 총괄기관이 됨
- 2007 태풍 '나리' 및 서해안 기름유출 피해지역에 329억 원 지원
- 2008 서해안 기름유출 및 호우 피해지역에 44억 원 지원
- 2009 강릉 및 호우피해 지역에 88억 원 지원
- 2010 태풍 '콘라스' 및 호우 피해지역에 370억 원 지원
- 2011 연평도 포격피해 지역에 37억 원 지원
태풍 '구이파' 및 호우피해 지역에 410억 원 지원

나눔은 세상을
희망으로 바꿉니다



나눔참여를 클릭합니다
www.relief.or.kr



문자로 희망 메시지를 전합니다(1건당 2,000원)
#0095



전화 한 통화도 사랑을 전합니다(1통화당 2,000원)
060-701-1004



후원자가 되어 사랑을 실천합니다
1544-9595

후원문의



1544-9595
www.relief.or.kr

121-856 서울시 마포구 신수로 52 | Tel.02-3272-0123



후원문의

1544-9595

www.relief.or.kr