



KOREA DISASTER RELIEF 구호연보 2008 · 2009





2008 ~ 2009년 재해



2008년 7월 23일부터 26일까지 내린 호우와 제7호 태풍 갈매기의 영향으로 경상북도, 경기도, 충청북도 일부 지역에 사망과 실종자가 속출하는 등 크고 작은 피해가 발생했습니다. 811세대가 주택피해를 입었고 사망 10명에 피해규모는 1,156억원에 이르렀습니다. 특히 경상북도 봉화군의 피해가 컸습니다. 봉화군에서는 174세대 388명에 해당하는 이재민이 발생한 가운데 주택 매몰과 하천 급류로 7명이 사망하고 1명이 실종되는 참사를 당했고 572ha에 달하는 농경지가 침수되거나 매몰되었습니다. 8월에도 비 피해는 이어졌습니다. 12일부터 18일 사이에 전국에 걸쳐 내린 많은 비로 10개의 시도와 32개의 시군구가 피해를 입어 287억원에 달하는 재산피해가 발생했습니다.



2009년의 재해는 가뭄으로 시작하였습니다. 전국적으로 2008년 겨울부터 시작된 가뭄이 이듬해 봄까지 이어진 가운데 태백, 동해, 영월, 명창, 정선 등 강원지역 5개 시군구에는 극심한 물 부족사태가 일어났습니다. 특히 태백시는 1월 6일부터 4월 2일까지 87일간 1일 3시간씩 수돗물을 공급하는 제한급수를 실시해 주민들은 용수와 식수를 마련하느라 생활에 큰 불편을 겪었습니다. 7월에는 집중호우 피해가 이어졌습니
 다. 7월 7일부터 16일 사이 전국적으로 내린 장대비로 5,777ha가 물에 잠기고 5,211세대 11,914명의 이재민이 발생했으며, 11명의 인명피해와 2,553억원의 재산피해를 입었습니다.

2008 ~ 2009년 재해

재해 현황

2008년도

| 구 분 | 사망 / 실종 (명) | 주택전파 (세대) | 주택반파 (세대) | 주택침수 (세대) | 생계지원 (세대) |
|---------------|----------------|--------------|--------------|--------------|--------------|
| 태풍갈매기 및 7월 호우 | 10 | 25 | 26 | 760 | 248 |
| 8월 호우 | 1 | 2 | 1 | 391 | 541 |
| 계 | 11 | 27 | 27 | 1,151 | 789 |

*생계지원세대는 주생계수단인 농업, 어업, 임업, 영생산업에서 50% 이상 재산피해를 입은 농어업인세대와, 상시근로자수가 10인 또는 5인 미만의 사업장에 침수 이상의 피해를 입은 소상공인을 말함.



태풍 갈매기 및 7월 호우 피해

- ▶ 발생 시기 : 2008년 7월 23일 ~ 26일
- ▶ 피해 지역 : 10개 시·도의 44개 시·군·구
- ▶ 재산 피해 : 1,156억원 (경북 775억원, 경기 201억원, 충북 137억원 등)
- ▶ 인명 피해 : 사망 10명
- ▶ 주택 피해 : 811세대
- ▶ 소상공인 피해 : 100세대
- ▶ 농어가 피해 : 148세대



8월 호우 피해

- ▶ 발생 시기 : 2008년 8월 12일 ~ 18일
- ▶ 피해 지역 : 10개 시·도의 32개 시·군·구
- ▶ 재산 피해 : 287억원 (강원 122억원, 경북 76억원, 울산 76억원 등)
- ▶ 인명 피해 : 사망 1명
- ▶ 주택 피해 : 394세대
- ▶ 소상공인 피해 : 505세대
- ▶ 농어가 피해 : 36세대

2009년도

| 구 분 | 단수지역 | 비상급수 | 시간제급수 | 이동화장실 | 물통(60) |
|-----|--------|------------|--------|--------|-----------|
| 가뭄 | 태백시 전역 | 97,527톤 공급 | 1일 3시간 | 57동 설치 | 1,738통 공급 |

※2009년 3월 28일 현재 전국에서 가뭄피해가 가장 극심했던 강원도 태백시의 상황임.

| 구 분 | 사망 / 실종 (명) | 주택전파 (세대) | 주택반파 (세대) | 주택침수 (세대) | 생계지원 (세대) |
|-------|-------------|-----------|-----------|-----------|-----------|
| 7월 호우 | 11 | 33 | 88 | 4,772 | 3,694 |

※생계지원세대는 주생계수단인 농업, 어업, 임업, 염생산업에서 50% 이상 재산피해를 입은 농어업인세대와, 상시근로자수가 10인 또는 5인 미만의 사업장에 침수 이상의 피해를 입은 소상공인을 포함.



가뭄 피해

- ▶ 발생 시기 : 2008년 12월 30일 ~ 2009년 4월 15일
- ▶ 피해 지역 : 강원도 태백시
- ▶ 단수 지역 : 태백시 전역
- ▶ 비상 급수 : 횡지동 등 8개 동에 97,527톤(1일 989톤 공급)
- ▶ 시간제 급수 : 7개 권역별 1일 3시간
- ▶ 물통 공급 : 8개 동에 1,738통(동당 62)



7월 호우 피해

- ▶ 발생 시기 : 2009년 7월 8일 ~ 28일
- ▶ 피해 지역 : 15개 시·도
- ▶ 재산 피해 : 2,553억원
(경남 477억원, 전남 444억원, 경기 379억원, 부산 332억원 등)
- ▶ 인명 피해 : 사망 및 실종 11명
- ▶ 주택 피해 : 4,893세대
- ▶ 소상공인 피해 : 2,590세대
- ▶ 농어가 피해 : 1,104세대

2008 ~ 2009년 구호 활동



한국재난구호협회 <8> Korea Disaster Relief

2008년에는 서해안 기름유출사고와 태풍 갈매기 및 7월 호우, 8월 호우 피해지역 이웃들에게 의연금 44억여원을 지원했습니다.
 또한 충남 태안지역에서 기름제거 봉사활동과 심리지원활동을 펼쳤고 강원도 안제에서 농경지를 정리하는 봉사활동을 전개하였습니다.
 그리고 은빛사랑요양원 등 10곳의 사회복지기관에서 세탁구호활동을 전개하였습니다.



2009년에는 가뭄 피해가 발생한 지역에 5,544톤 상당의 생수 462,000상자와 음료수 3,200상자를 전달했습니다. 7월에는 호우로 피해를 입은 8,509세대에 88억여원을 지급하는 한편 의류 및 침구 1,000점과 생수 720상자를 지원했습니다. 그리고 13곳의 사회복지시설과 서울 시내 300여 재난취약세대를 찾아가 세탁구호활동을 펼쳤습니다.

의연금 모금

(단위 : 원)

| 구 분 | 모금기간 | 모금액 | 비 고 |
|-------|------------------|------------|-------------------|
| 2008년 | - | - | 중소 규모 재해로 모금하지 않음 |
| 2009년 | 7월 23일 ~ 10월 15일 | 46,323,733 | 7월 호우피해 관련 모금 |

재해별 의연금 지원

2008년도

(단위 : 원)

| 구 분 | 지원일자 | 지원금액 | 내 용 |
|----------------|--------|---------------|---------|
| 서해안기름유출 | 1월 24일 | 2,078,000,000 | 1차 지원 |
| | 4월 15일 | 120,000,000 | 2차 지원 |
| 태풍 갈매기 및 7월 호우 | 8월 29일 | 1,280,500,000 | 피해세대 지원 |
| 8월 호우 | 9월 11일 | 925,240,000 | 피해세대 지원 |
| | 11월 3일 | 10,000,000 | 누락세대 지원 |
| 계 | | 4,413,740,000 | |

2009년도

(단위 : 원)

| 구 분 | 지원일자 | 지원금액 | 내 용 |
|-------|---------|---------------|---|
| 1월 대설 | 4월 14일 | 4,000,000 | 1월 23일 ~ 25일 대설 피해 세대 지원 |
| 2월 강풍 | 4월 14일 | 83,000,000 | 2월 12일 ~ 15일 강풍 피해 세대 지원 |
| 7월 호우 | 8월 18일 | 1,668,405,000 | 7월 7일 ~ 8일 호우 피해 세대 지원 |
| | 8월 19일 | 6,990,070,000 | 7월 11일 ~ 16일 호우 피해 세대 지원 |
| | 9월 7일 | 8,000,000 | 7월 28일 호우 피해 세대 지원 |
| | 9월 30일 | 53,000,000 | 7월 11일 ~ 16일 호우 및 7월 28일 호우 피해 누락 세대 지원 |
| | 10월 1일 | 35,000,000 | 7월 7일 ~ 8일 호우 피해 누락 세대 지원 |
| | 10월 29일 | 8,000,000 | 7월 11일 ~ 16일 호우 피해 누락 세대 지원 |
| 계 | | 8,849,475,000 | |

시도별 의연금 지원

2008년도

(단위 : 천원)

| 구 분 | 계 | 인명피해 | | 주택피해 | | | 생계지원 | | 서해안 기름유출 상급지원 |
|-----|-----------|--------|----|---------|--------|-----------|---------|---------|---------------------|
| | | 사망 | 부상 | 전파 | 반파 | 침수 | 소상공인 | 농어업인 | |
| 서울 | 50,000 | - | - | - | 5,000 | 45,000 | - | - | - |
| 부산 | 334,240 | - | - | - | - | 66,000 | - | 13,000 | - |
| 인천 | 52,000 | - | - | - | - | 32,000 | 255,240 | 20,000 | - |
| 광주 | 2,000 | - | - | - | - | 2,000 | - | - | - |
| 울산 | 478,500 | 15,000 | - | 2,500 | - | 219,000 | - | 9,000 | - |
| 경기 | 750,000 | 30,000 | - | - | 5,000 | 556,000 | 233,000 | 30,000 | - |
| 강원 | 12,000 | - | - | - | - | 9,000 | 99,000 | 3,000 | - |
| 충북 | 51,500 | 10,000 | - | - | 7,500 | 34,000 | - | - | - |
| 충남 | 1,102,000 | - | - | - | - | 9,000 | - | 1,000 | 1,152,000 |
| 전북 | 31,500 | - | - | - | 2,500 | 16,000 | 5,000 | 8,000 | - |
| 전남 | 1,046,000 | - | - | - | - | - | - | - | 1,046,000 |
| 경북 | 408,000 | 35,000 | - | 122,500 | 47,500 | 153,000 | 1,000 | 49,000 | - |
| 경남 | 36,000 | - | - | 5,000 | - | 10,000 | - | 21,000 | - |
| 계 | 4,413,740 | 90,000 | - | 130,000 | 67,500 | 1,151,000 | 593,240 | 184,000 | 2,198,000 |

2009년도

(단위 : 천원)

| 구 분 | 계 | 인명피해 | | 주택피해 | | | 생계지원 | |
|-----|-----------|--------|--------|---------|---------|-----------|-----------|-----------|
| | | 사망 | 부상 | 전파 | 반파 | 침수 | 소상공인 | 농어업인 |
| 서울 | 256,500 | 5,000 | - | - | - | 2,500 | 249,000 | - |
| 부산 | 3,198,975 | 15,000 | 5,000 | 52,500 | 63,750 | 1,378,000 | 1,665,725 | 19,000 |
| 인천 | 62,000 | - | - | - | - | 5,000 | 57,000 | - |
| 광주 | 367,000 | - | - | 5,000 | 20,000 | 95,000 | 31,000 | 216,000 |
| 대전 | 4,000 | - | - | - | - | 1,000 | - | 3,000 |
| 경기 | 1,846,750 | 15,000 | - | 7,500 | 16,250 | 1,559,000 | 174,000 | 75,000 |
| 강원 | 40,500 | - | - | 5,000 | 12,500 | 23,000 | - | - |
| 충북 | 39,000 | - | - | 10,000 | 5,000 | 21,000 | 1,000 | 2,000 |
| 충남 | 224,500 | - | - | 5,000 | 12,500 | 74,000 | - | 133,000 |
| 전북 | 134,750 | - | - | 10,000 | 18,750 | 106,000 | - | - |
| 전남 | 1,325,250 | 30,000 | - | 22,500 | 33,750 | 626,000 | 205,000 | 408,000 |
| 경북 | 11,000 | - | - | 5,000 | - | 6,000 | - | - |
| 경남 | 1,330,250 | 25,000 | - | 30,000 | 21,250 | 570,000 | 357,000 | 327,000 |
| 제주 | 9,000 | - | - | - | - | 7,000 | 1,000 | 1,000 |
| 계 | 8,849,475 | 90,000 | 50,000 | 152,500 | 211,250 | 4,772,000 | 2,434,725 | 1,184,000 |

2008 ~ 2009년 구호 활동

구호물품 제작 · 지원

2008년도

| 구 분 | 접 수 | | | | | | 지 원 | | | 잔 고 |
|----------------|---------|--------|--------|-----|-----|---------|--------|--------|--------|--------|
| | 자체보관 | 위탁보관 | 신규제작 | 접 수 | 전 환 | 계 | 지 원 | 위탁보관 | 계 | |
| 일시구호세트 | 13,775 | 21,510 | - | - | - | 35,285 | 2,026 | 22,028 | 24,054 | 11,231 |
| 응급구호세트(기본용) | △ 2,042 | 14,275 | 16,000 | - | - | 28,233 | 3,923 | 12,626 | 19,549 | 11,684 |
| 응급구호세트(간용 · 남) | △ 1,010 | 13,690 | 15,000 | - | - | 27,690 | 2,869 | 13,191 | 16,060 | 11,620 |
| 응급구호세트(간용 · 여) | △ 1,204 | 13,740 | 15,000 | - | - | 27,536 | 2,828 | 13,260 | 16,088 | 11,448 |
| 재가구호세트 | 8,705 | 8,732 | 5,000 | - | - | 22,437 | 1,825 | 8,419 | 10,244 | 12,193 |
| 계 | 18,224 | 71,947 | 51,000 | - | - | 141,171 | 13,471 | 69,524 | 85,995 | 58,176 |
| 비상식품류 | - | - | 1,200 | - | 401 | 1,601 | 400 | - | 400 | 1,201 |
| 복구장비류 | - | - | 1,400 | - | - | 1,400 | - | - | - | 1,400 |
| 주방용품세트 | - | - | 3,000 | - | - | 3,000 | - | - | - | 3,000 |
| 계 | - | - | 5,600 | - | 401 | 6,001 | 400 | - | 400 | 5,601 |

2009년도

| 구 분 | 접 수 | | | | | | 지 원 | | | 잔 고 |
|----------------|--------|--------|------|-----|-----|---------|--------|--------|--------|--------|
| | 자체보관 | 위탁보관 | 신규제작 | 접 수 | 전 환 | 계 | 지 원 | 위탁보관 | 계 | |
| 일시구호세트 | 11,231 | 22,028 | - | - | - | 33,259 | 2,874 | 20,151 | 23,025 | 10,234 |
| 응급구호세트(기본용) | 11,684 | 12,626 | - | - | - | 24,310 | 4,692 | 10,306 | 14,998 | 9,312 |
| 응급구호세트(간용 · 남) | 11,602 | 13,191 | - | - | - | 24,811 | 4,651 | 10,855 | 15,506 | 9,305 |
| 응급구호세트(간용 · 여) | 11,448 | 13,260 | - | - | - | 24,708 | 4,842 | 10,739 | 15,581 | 9,127 |
| 재가구호세트 | 12,193 | 8,419 | - | - | - | 20,612 | 2,610 | 7,496 | 10,106 | 10,506 |
| 계 | 58,176 | 69,524 | - | - | - | 127,700 | 19,669 | 59,547 | 79,216 | 48,484 |
| 비상식품류 | 1,201 | - | - | - | 800 | 2,001 | 1,201 | - | 1,201 | 800 |
| 복구장비류 | 1,400 | - | - | - | - | 1,400 | - | - | - | 1,400 |
| 주방용품세트 | 3,000 | - | - | - | - | 3,000 | 102 | - | 102 | 2,898 |
| 고립지역세트 | - | - | 200 | - | - | 200 | - | - | - | 200 |
| 계 | 5,601 | - | 200 | - | 800 | 6,601 | 1,303 | - | 1,303 | 5,298 |

※2009년 11월 30일 기준

2008 ~ 2009년 구호 활동

의연품 접수 · 지원

2008년도

| 구 분 | 접 수 | | | | 지 원 | 잔 고 |
|--------|--------|------|-------|--------|-------|--------|
| | 이월 | 신규접수 | 전 환 | 계 | | |
| 의 류(점) | 26,972 | 666 | - | 27,638 | - | 27,638 |
| 침구류(대) | 11,840 | - | - | 11,840 | - | 11,840 |
| 버 너(대) | 1,660 | - | - | 1,660 | - | 1,660 |
| 생필품(점) | 29,733 | - | - | 29,733 | - | 29,733 |
| 신발류(족) | 10,790 | - | - | 10,790 | - | 10,790 |
| 세제류(점) | 397 | - | - | 397 | - | 397 |
| 학용품(점) | 252 | - | - | 252 | - | 252 |
| 생수(박스) | 2,242 | - | 1,344 | 3,586 | 2,592 | 994 |
| 식기류(점) | 3,198 | - | - | 3,198 | - | 3,198 |
| 기 타(점) | 2,841 | - | △ 575 | 2,266 | 4 | 2,262 |
| 계 | 89,925 | 666 | 769 | 91,360 | 2,596 | 88,764 |

2009년도

| 구 분 | 접 수 | | | | 지 원 | 잔 고 |
|--------|--------|---------|--------|---------|---------|---------|
| | 이월 | 신규접수 | 전 환 | 계 | | |
| 의 류(점) | 27,638 | - | 4,893 | 32,531 | 815 | 31,716 |
| 침구류(대) | 11,840 | - | 1,294 | 13,134 | 471 | 12,663 |
| 버 너(대) | 1,660 | - | 503 | 2,163 | 50 | 2,113 |
| 생필품(점) | 29,733 | 22 | 22,522 | 52,277 | 527 | 51,750 |
| 신발류(족) | 10,790 | - | - | 10,790 | 45 | 10,745 |
| 세제류(점) | 397 | 10 | 1,497 | 1,914 | - | 1,904 |
| 약약품(점) | - | 1 | - | 1 | - | 1 |
| 학용품(점) | 252 | - | 418 | 670 | 83 | 587 |
| 식품류(점) | - | 3,200 | - | 3,200 | 3,200 | - |
| 생수(박스) | 994 | 461,119 | 4,000 | 466,113 | 462,832 | 3,281 |
| 라면(박스) | - | 1 | - | 1 | - | 1 |
| 식기류(점) | 3,198 | - | 684 | 3,882 | 28 | 3,854 |
| 기 타(점) | 2,262 | 1,797 | △ 756 | 3,303 | - | 3,303 |
| 계 | 88,764 | 466,150 | 35,055 | 589,969 | 468,051 | 121,918 |

※2009년 11월 30일 기준

2008 ~ 2009년 구호 활동

시도별 구호물품 및 의약품 지원

2008년도

| 구 분 | 서울 | 부산 | 울산 | 경기 | 강원 | 충북 | 충남 | 전남 | 경북 | 경남 | 기타 | 위탁 보관 | 계 |
|---------------|-------|----|-----|-------|-------|-----|-----|-------|-------|-----|-------|----------|--------|
| 일시구호세트 | 700 | 20 | 197 | 70 | 198 | - | - | 140 | 559 | 142 | - | 22,028 | 24,054 |
| 응급구호세트(기본용) | 1,210 | 10 | 29 | 1,510 | 278 | 50 | 43 | 214 | 399 | 180 | - | 12,626 | 16,549 |
| 응급구호세트(개인용·남) | 1,210 | 10 | 39 | 311 | 278 | 50 | 30 | 332 | 399 | 210 | - | 13,191 | 16,080 |
| 응급구호세트(개인용·여) | 1,210 | 10 | 39 | 273 | 278 | 50 | 30 | 329 | 399 | 210 | - | 13,260 | 16,088 |
| 재가구호세트 | 120 | 10 | 50 | 764 | 180 | 50 | 10 | 144 | 412 | 85 | - | 8,419 | 10,244 |
| 계 | 4,450 | 60 | 354 | 2,928 | 1,212 | 200 | 113 | 1,159 | 2,168 | 827 | - | 69,524 | 82,995 |
| 비상식품류 | - | - | - | - | - | - | - | - | - | - | 400 | - | 400 |
| 생수 | - | - | - | - | - | - | 13 | - | 350 | - | 2,229 | - | 2,592 |
| 기타 | - | - | - | - | - | - | - | - | 4 | - | - | - | 4 |
| 계 | - | - | - | - | - | - | 13 | - | 354 | - | 2,629 | - | 2,996 |

한국재해구호협회 <14> Korea Disaster Relief



2009년도

| 구 분 | 서울 | 부산 | 인천 | 광주 | 경기 | 강원 | 충북 | 충남 | 전북 | 전남 | 경북 | 경남 | 기타 | 위탁 보관 | 계 |
|---------------|--------------|--------------|------------|------------|--------------|----------------|----------|------------|------------|--------------|------------|--------------|--------------|---------------|----------------|
| 일사구호세트 | 1,350 | 356 | - | 100 | 541 | - | - | 132 | - | 95 | 150 | 150 | - | 20,151 | 23,025 |
| 응급구호세트(기본용) | 530 | 1,024 | 140 | 21 | 1,727 | 72 | - | 66 | 70 | 494 | 188 | 360 | - | 10,306 | 14,998 |
| 응급구호세트(개인용·남) | 530 | 1,022 | 140 | 17 | 2,005 | 72 | - | 86 | 70 | 329 | 20 | 360 | - | 10,855 | 15,506 |
| 응급구호세트(개인용·여) | 530 | 1,022 | 140 | 19 | 2,165 | 72 | - | 106 | 70 | 338 | 20 | 360 | - | 10,739 | 15,581 |
| 재가구호세트 | 240 | 656 | 70 | 16 | 1,019 | 50 | - | 58 | 95 | 236 | - | 170 | - | 7,496 | 10,106 |
| 계 | 3,180 | 4,080 | 490 | 173 | 7,457 | 286 | - | 448 | 305 | 1,492 | 378 | 1,400 | - | 59,547 | 79,216 |
| 비상식품류 | - | - | - | - | - | - | - | - | - | - | - | - | 800 | - | 1,201 |
| 주방용품세트 | 4 | 24 | 1 | 7 | 8 | 6 | 4 | 6 | - | 22 | 3 | 17 | - | - | 102 |
| 의류(점) | - | 600 | - | - | - | - | - | - | - | - | - | - | 215 | - | 815 |
| 침구류(매) | - | 400 | - | - | - | - | - | - | - | - | - | - | 71 | - | 471 |
| 식품류(점) | - | - | - | - | - | 3,200 | - | - | - | - | - | - | - | - | 3,200 |
| 생수(박스) | - | 720 | - | - | - | 462,112 | - | - | - | - | - | - | - | - | 462,832 |
| 기타 | - | - | - | - | - | - | - | - | - | - | - | - | 733 | - | 733 |
| 계 | 4 | 1,744 | 1 | 7 | 8 | 465,318 | 4 | 6 | - | 22 | 3 | 17 | 1,019 | - | 469,354 |

※2009년 11월 30일 기준



2008 ~ 2009년 구호 활동

재해구호 자원봉사

2008년에는 충청남도 태안 지역에서 기름제거 봉사활동과 심리지원활동을 각각 2회씩 전개하였습니다.

또한 2006년에 발생한 태풍 에위니아로 피해를 입은 강원도 인제 지역의 농가에서 농경지 정리, 비닐하우스의 농작물 관리 등의 봉사활동을 펼쳤습니다.

2009년에는 충청남도 태안 지역의 주민을 돕기 위해 바자회를 개최하는 한편 어린이들을 위해 개학맞이 대청소 활동을 하였고 모자보호 시설을 방문해 도배봉사 및 레크레이션 활동을 전개하였습니다.

세탁구호

2008년에는 총 14,400kg 분량을 세탁하는 봉사활동을 펼쳤습니다. 2월 1일부터 10월 30일까지 은빛사랑요양원을

시작으로 상록보육원, 영종보육원, 리리아동복지관, 신명보육원 등 10곳의 사회복지기관에서 세탁구호 활동을 하였습니다.

2009년에는 총 30,000kg 분량을 세탁하였습니다. 13곳의 사회복지시설을 비롯해 서울시와 공동으로 5월부터 6월까지 서울 시내 재난취약지역 300여 세대를 대상으로 세탁구호활동을 펼쳤습니다.





재해구호 자원봉사자 교육

재해구호협회는 재해 현장에서 봉사자들이 안전하고 효율적으로 복구활동에 참여할 수 있도록 정기적으로 교육활동을 진행하고 있습니다.

| 교육명 | 교육영 | 날 짜 | 내 용 | 인 원 |
|-------|---------|---------|---------------------|-----|
| 2008년 | 기초교육 1차 | 3월 22일 | 재해구호 자원봉사자의 자세 및 역할 | 28명 |
| | 기초교육 2차 | 5월 31일 | 재해구호 자원봉사자의 자세 및 역할 | 16명 |
| | 기초교육 3차 | 10월 25일 | 재해구호 자원봉사자의 자세 및 역할 | 18명 |
| | 전문교육 1차 | 5월 17일 | 응급조치와 심폐소생술 | 22명 |
| | 전문교육 2차 | 9월 27일 | 재난현장 사진촬영 | 10명 |
| | 전문교육 3차 | 11월 22일 | 이재민 심리 이해 | 20명 |
| | 전문교육 4차 | 11월 22일 | 재난지역에서 자원봉사의 리더십 | 16명 |
| 2009년 | 기초교육 1차 | 3월 28일 | 재해구호 자원봉사자의 자세 및 역할 | 30명 |
| | 전문교육 1차 | 7월 22일 | 청소년 재난봉사 체험 캠프 | 30명 |



통계로 본 재해 및 구호

최근 10년간 자연재해 규모

원인별 자연재해 규모

(단위 : 백만원)

| 구분 | 1998년 | 1999년 | 2000년 | 2001년 | 2002년 | 2003년 | 2004년 | 2005년 | 2006년 | 2007년 | 합계 |
|-------|-----------|-----------|---------|-----------|-----------|-----------|-----------|-----------|-----------|---------|------------|
| 태풍 | 274,872 | 85,349 | 146,249 | | 5,185,728 | 4,233,391 | 341,562 | 138,504 | 11,804 | 160,869 | 10,578,328 |
| 호우 | 1,264,169 | 70,241 | 247,152 | 459,731 | 929,564 | 174,850 | 214,977 | 352,039 | 1,906,278 | 43,492 | 5,662,493 |
| 대설 | | | | | | | 673,897 | 549,992 | 5,175 | 7,441 | 1,236,506 |
| 폭풍 | 4,880 | | | | | | | | | | 4,880 |
| 호우 태풍 | | 1,049,049 | 252,050 | | | | | | | | 1,301,099 |
| 목동실 | 32,906 | 15,042 | | 796,436 | | | | | | | 844,384 |
| 강풍 | | | | | | | | 9,304 | 14,039 | 6,879 | 30,222 |
| 풍랑 | | | | | | | | | 5,687 | 33,128 | 38,815 |
| 기타 | 5,983 | | | | | | | | | | 5,983 |
| 합계 | 1,582,810 | 1,219,681 | 645,451 | 1,256,168 | 6,115,293 | 4,408,241 | 1,230,436 | 1,049,839 | 1,942,984 | 251,810 | 19,702,713 |

대상별 자연재해 규모

| 구분 | 이재민 (인) | 사망 (인) | 침수면적 (정보) | 건물 (백만원) | 선박 (백만원) | 농경지 (백만원) | 공공시설 (백만원) | 기타 (백만원) | 합계 (백만원) |
|------|------------|-----------|--------------|-------------|-------------|--------------|---------------|-------------|-------------|
| 1998 | 30,308 | 384 | 91,629 | 38,618 | 1,316 | 105,291 | 1,227,366 | 210,219 | 1,582,811 |
| 1999 | 26,656 | 89 | 76,128 | 40,559 | 2,218 | 24,195 | 945,459 | 207,250 | 1,219,681 |
| 2000 | 3,665 | 49 | 53,092 | 11,378 | 8,098 | 6,436 | 530,452 | 89,087 | 645,451 |
| 2001 | 4,165 | 82 | 20,012 | 10,813 | 999 | 10,361 | 382,598 | 851,397 | 1,256,168 |
| 2002 | 71,204 | 270 | 61,579 | 115,791 | 4,781 | 436,873 | 4,920,926 | 636,922 | 6,115,293 |
| 2003 | 63,133 | 148 | 51,411 | 96,389 | 32,388 | 116,938 | 3,098,573 | 1,063,952 | 4,408,241 |
| 2004 | 30,446 | 14 | 56,903 | 8,012 | 473 | 20,638 | 516,829 | 684,484 | 1,230,436 |
| 2005 | 9,914 | 52 | 26,782 | 15,028 | 971 | 28,029 | 446,229 | 559,582 | 1,049,839 |
| 2006 | 2,883 | 63 | 34,759 | 25,065 | 1,605 | 141,066 | 1,692,948 | 82,300 | 1,942,984 |
| 2007 | 675 | 17 | 4,859 | 5,910 | 2,611 | 10,970 | 156,114 | 76,203 | 251,810 |
| 합계 | 243,049 | 1,168 | 477,153 | 367,563 | 55,461 | 900,797 | 13,917,494 | 4,461,395 | 19,702,713 |
| 평균 | 24,305 | 117 | 47,715 | 36,756 | 5,546 | 90,079 | 1,391,749 | 446,139 | 1,970,271 |

통계로 본 재해 및 구호

시·도별 자연재해 규모

(단위 : 백만원)

| 구분 | 1998년 | 1999년 | 2000년 | 2001년 | 2002년 | 2003년 | 2004년 | 2005년 | 2006년 | 2007년 | 합계 |
|----|-----------|-----------|---------|-----------|-----------|-----------|-----------|-----------|-----------|---------|------------|
| 서울 | 51,396 | 10,509 | 878 | 58,368 | 7,512 | 1,891 | 419 | 101 | 5,734 | | 136,807 |
| 부산 | 1,782 | 8,732 | 4,725 | 8 | 18,415 | 322,669 | 1,581 | 18,191 | 9,120 | 1,790 | 387,013 |
| 대구 | 8,784 | 2,716 | 543 | | 4,306 | 71,750 | 1,710 | 6 | 744 | 79 | 90,637 |
| 인천 | 27,409 | 10,978 | 14,369 | 32,162 | 2,918 | 426 | 181 | 90 | 1,283 | 1,529 | 91,346 |
| 광주 | 950 | 11,580 | 880 | 475 | 5,693 | 944 | 9,833 | 30,803 | 195 | 593 | 61,947 |
| 대전 | 9,099 | 1,831 | 444 | 5,415 | 713 | 4,626 | 68,151 | 40 | 131 | 359 | 90,809 |
| 울산 | 5,513 | 155 | 864 | | 13,797 | 104,593 | 1,900 | 32,217 | 19,847 | 364 | 179,250 |
| 경기 | 461,124 | 384,616 | 193,987 | 480,227 | 85,807 | 10,086 | 9,042 | 8,774 | 59,614 | 1,856 | 1,695,132 |
| 강원 | 72,472 | 282,662 | 21,330 | 228,831 | 2,749,502 | 806,656 | 97,538 | 23,101 | 1,379,394 | 16,919 | 5,678,405 |
| 충북 | 144,126 | 16,699 | 16,727 | 69,448 | 259,419 | 53,114 | 324,587 | 9,177 | 95,035 | 7,772 | 996,104 |
| 충남 | 91,362 | 80,380 | 48,532 | 222,777 | 75,834 | 39,131 | 365,062 | 37,096 | 28,250 | 27,399 | 1,015,823 |
| 전북 | 21,526 | 29,548 | 29,455 | 18,251 | 320,641 | 44,774 | 27,252 | 506,664 | 4,402 | 6,205 | 1,008,718 |
| 전남 | 80,715 | 126,513 | 110,710 | 6,629 | 440,452 | 278,483 | 128,603 | 249,160 | 46,984 | 73,450 | 1,541,700 |
| 경북 | 467,269 | 115,016 | 74,105 | 110,997 | 937,018 | 709,777 | 150,844 | 82,147 | 64,633 | 10,768 | 2,722,576 |
| 경남 | 138,144 | 108,374 | 113,309 | 21,298 | 1,132,869 | 1,911,117 | 34,352 | 47,738 | 225,530 | 22,823 | 3,755,553 |
| 제주 | 1,140 | 29,372 | 14,594 | 1,280 | 60,396 | 48,205 | 9,380 | 4,535 | 2,088 | 79,898 | 250,887 |
| 합계 | 1,582,811 | 1,219,681 | 645,451 | 1,256,168 | 6,115,293 | 4,408,241 | 1,230,436 | 1,049,839 | 1,942,984 | 251,810 | 19,702,713 |

시·도별 -대상별 자연재해 규모

(1997 ~ 2006년)

| 구분 | 이재민 (인) | 사망 (인) | 침수면적 (정보) | 건물 (백만원) | 선박 (백만원) | 농경지 (백만원) | 공공시설 (백만원) | 기타 (백만원) | 합계 (백만원) |
|----|------------|-----------|--------------|-------------|-------------|--------------|---------------|-------------|-------------|
| 서울 | 4,791 | 60 | 236 | 10,525 | | 69 | 82,534 | 43,678 | 136,807 |
| 부산 | 9,587 | 28 | 5,711 | 11,829 | 7,450 | 135 | 200,834 | 166,763 | 387,013 |
| 대구 | 1,734 | 13 | 2,014 | 1,048 | 5 | 496 | 83,198 | 5,899 | 90,637 |
| 인천 | 5,229 | 36 | 6,335 | 5,011 | 1,776 | 3,112 | 46,260 | 35,185 | 91,346 |
| 광주 | 3,252 | 9 | 652 | 2,490 | | 147 | 12,949 | 46,360 | 61,947 |
| 대전 | 488 | 1 | 213 | 832 | | 392 | 18,168 | 71,415 | 90,809 |
| 울산 | 3,773 | 14 | 479 | 2,469 | 527 | 322 | 83,163 | 92,767 | 179,250 |
| 경기 | 29,502 | 243 | 89,832 | 54,211 | 1,162 | 46,323 | 998,235 | 595,199 | 1,695,132 |
| 강원 | 48,096 | 235 | 13,528 | 108,558 | 820 | 492,770 | 4,771,473 | 304,781 | 5,678,405 |
| 충북 | 15,801 | 22 | 14,089 | 7,277 | 28 | 31,282 | 661,654 | 295,862 | 996,014 |
| 충남 | 20,975 | 21 | 60,097 | 9,722 | 1,414 | 28,115 | 295,514 | 681,056 | 1,015,823 |
| 전북 | 5,368 | 51 | 66,552 | 10,996 | 3,551 | 46,319 | 643,785 | 304,065 | 1,008,718 |
| 전남 | 19,737 | 75 | 81,701 | 46,080 | 10,189 | 12,956 | 885,748 | 586,725 | 1,541,700 |
| 경북 | 25,295 | 156 | 44,896 | 25,504 | 818 | 171,354 | 2,243,894 | 281,005 | 2,722,576 |
| 경남 | 48,130 | 174 | 75,664 | 65,217 | 24,004 | 55,605 | 2,734,688 | 876,037 | 3,755,553 |
| 제주 | 1,291 | 29 | 15,153 | 5,787 | 3,713 | 11,404 | 155,391 | 74,590 | 250,887 |
| 합계 | 243,049 | 1,168 | 477,153 | 367,563 | 55,461 | 900,797 | 13,917,494 | 4,461,395 | 19,702,713 |
| 평균 | 15,191 | 73 | 29,822 | 22,973 | 3,466 | 56,299 | 869,843 | 278,837 | 1,231,419 |

※자료 : 소방방재청, 피해액은 당해년도 가격기준임

의연금 모금 · 지원

전국재해구호협회는 1961년 창립 이후 줄곧 국민 여러분의 정성과 사랑이 담긴 의연금과 의연품을 재해와 재난으로 고통받는 이웃들에게 투명하고 신속하게 전달해 왔습니다.

2000년 이후 재해별 의연금 모금

| 연 도 | 모금액 (천원) | 집행액 (천원) |
|------|-------------|-------------|
| 2000 | 12,959,880 | 23,818,164 |
| 2001 | 16,788,398 | 43,064,514 |
| 2002 | 144,818,643 | 132,993,322 |
| 2003 | 174,052,888 | 173,027,481 |
| 2004 | - | 17,429,387 |
| 2005 | 14,900,699 | 13,172,532 |
| 2006 | 79,246,151 | 50,579,203 |
| 2007 | 14,693,171 | 33,330,129 |
| 2008 | - | 6,562,137 |
| 2009 | 46,324 | 8,849,475 |
| 계 | 457,506,154 | 502,826,344 |

2000년 이후 의연금 모금 및 지원

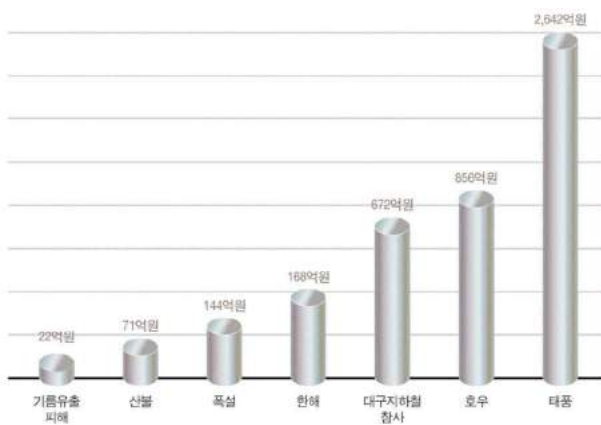

의연품 모집 · 지원

태풍, 홍수등 각종 재해 발생 시 피해 지역 이웃들이 하루 속히 어려움을 극복하고 일상으로 돌아갈 수 있도록 각종 의연품을 모아 지원해 왔습니다.

2000년 이후 재해별 의연품 모집

- 구호세트 : 352,856세트 모집 ● 의연품 : 5,933,700점 모집

| 재해구호물품세트 (2000~2009년) | | | | | |
|-----------------------|--------|--------------|--------|-----------------|--------|
| 일시구호세트 | 60,000 | 응급구호물품세트(구형) | 52,522 | 응급구호세트(개인용 · 남) | 55,478 |
| 재가구호세트 | 71,900 | 응급구호세트(기본용) | 57,478 | 응급구호세트(개인용 · 여) | 55,478 |
| 계 352,856 | | | | | |

※재해구호물품세트는 재해발생 전에 협회가 자체 제작한 물품으로, 재해 시 피해이웃에게 지원됩니다.

| 의연품 (2000~2009년) | | | | | |
|------------------|-----------|----------|-----------|-----------|---------|
| 의류 (점) | 749,796 | 학용품 (점) | 330,293 | 벽지 (평) | 136,794 |
| 침구류 (매) | 44,436 | 식품류 (점) | 1,922,912 | 가구류 (점) | 516 |
| 버너 (대) | 18,245 | 생수 (박스) | 560,650 | 양수기 (대) | 1,145 |
| 생필품 (점) | 1,240,562 | 라면 (박스) | 76,098 | 양수기호스 (롤) | 1,100 |
| 신발류 (족) | 47,849 | 백미 (kg) | 97,493 | 기타 (점) | 36,609 |
| 세제류 (점) | 92,451 | 식기류 (점) | 49,198 | | |
| 의약품 (점) | 234,554 | 건축자재 (점) | 300,000 | | |
| 계 5,940,701 | | | | | |

2000년 이후 시도별 지원

- 구호세트 : 260,176세트 지원
- 의연품 : 6,348,943점 지원

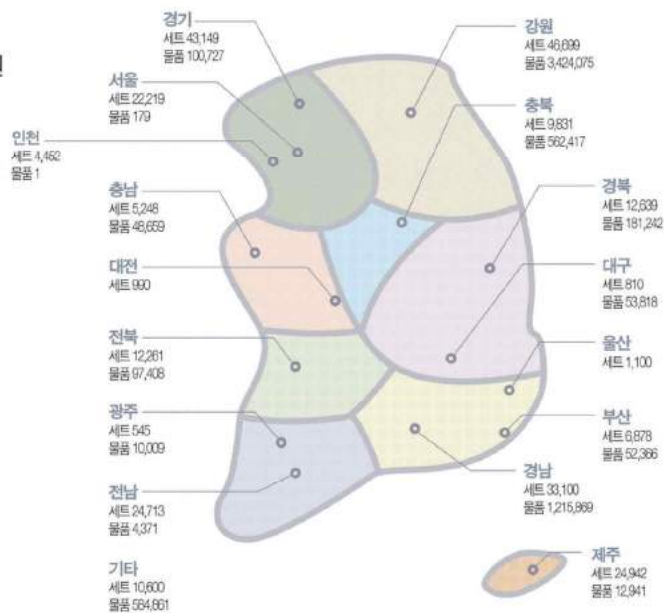

2010년 구호계획

재해의연금품 모집

재해의연금품 모집

- 대규모 재해가 발생할 때 재해구호법에 의거하여 의연금품을 모집하고 피해 이웃에게 지원합니다.
- 목표 모금액은 피해 규모에 따라 결정됩니다.
- 모금활동은 전국재해구호협회, 전국 언론기관, 지방자치단체 등이 펼칠 예정입니다.
 - 전국재해구호협회 : 의연금품 모집허가 및 상황총괄, 기획모금 및 의연금품 접수, 의연금품 모집안내 콜센터(1544-9595) 운영
 - 전국 언론기관 : 모집안내 및 언론사별 의연금품 접수
 - 지방자치단체 : 의연금품 기탁 의뢰 시 접수 안내 또는 단순접수 후 전국재해구호협회 등 모집단체에 전달
- 기탁 모금 및 ARS 모금, 인터넷 모금 등을 통해 의연금품을 모집합니다.
 - ARS 모금 : 전국재해구호협회에서 통합 운영 및 언론기관에 홍보 의뢰
 - ※ARS번호 : 060-700-####(1통화당 2,000원)

의연금 모금 및 지원 절차

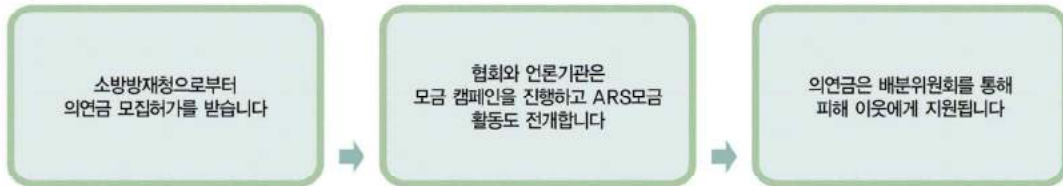

재해의연금을 비롯한 각종 성금을 모금하기 위해서는 재해구호법에 의거, 소방방재청으로부터 의연금품 모집허가를 받아야 합니다.

협회는 방송사, 신문사와 같은 언론기관과 정부부처, 경제단체 등에 재해의연금 모금 협조를 요청하는 한편 ARS모금 활동을 실시합니다. 언론기관은 협회의 모금 협조의뢰에 따라 모금 캠페인을 진행함으로써 본격적인 모금활동을 펼칩니다.

언론기관과 재해지역에 기탁된 의연금은 협회로 모아집니다. 협회로 모아진 의연금은 배분위원회에 전달되고, 배분위원회의 일원화된 체계를 통해 피해 이웃에게 균등하게 지원합니다.

의연금 기탁 방법

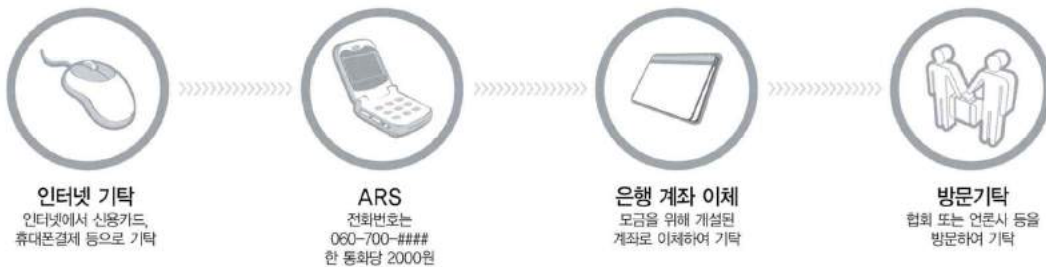

인터넷 기탁
인터넷에서 신용카드, 휴대폰결제 등으로 기탁

ARS
전화번호는 060-700-#### 한 통화당 2000원

은행 계좌 이체
모금을 위해 개설된 계좌로 이체하여 기탁

방문기탁
협회 또는 언론사 등을 방문하여 기탁

의연품 모집 및 지원 과정

- 대규모 재해가 발생하면 의연금 모금과 더불어 의연품 모집 캠페인이 전개되고 전국 각지에서 협회와 피해지단체로 의연품이 접수됩니다.
- 협회와 지단체는 이렇게 모인 의연품의 종류·상태·수량 등을 파악한 후 전달 장소 및 시기 등을 협의하고 물품 분류 과정을 거쳐 최종적으로 피해 주인에게 지원하게 됩니다.
- 협회는 기부된 의연품을 재해 당해에 피해 입은 주인에게 지원하며, 일부 구호품의 경우 다음 재해에 대비하여 광역창고에 비축합니다.
- 재고물품, 하자물품, 1회 이상 사용한 중고물품 및 기타 이재민 구호에 적합하지 않은 물품은 접수하지 않고 있습니다.

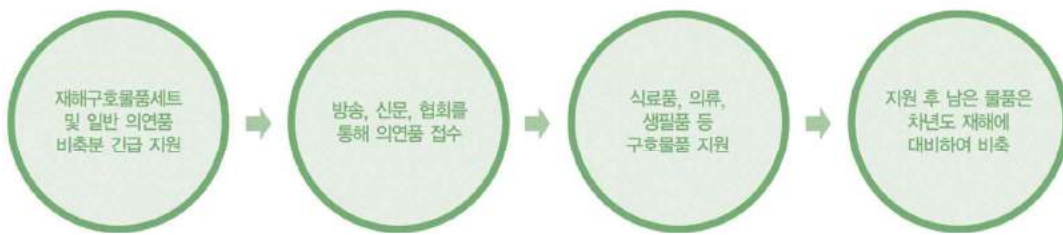

의연품을 기탁하실 때 참고사항입니다

- 재해 현장에서는 기본 생활에 꼭 필요한 물품들이 피해 이웃에게 큰 도움이 됩니다.
- 아래의 물품은 기탁을 삼가 주십시오.
 - 일반우유 등 유통기한이 짧거나 기한이 도래한 물품
 - 돼지 등 살아 있는 가축이나 어패류, 생고기 등 냉장·냉동식품
 - 분류하는 데 많은 인력과 시간이 드는 소량 다품종 물품
 - 기타 이재민 구호에 적합하지 않은 물품

| 구분 | 필요한 의연품 | 불필요한 의연품 |
|------|---|---------------------------|
| 의류 | 체육복, 속옷, 면티, 면바지 | 양복, 여성패션의류, 넥타이, 한복, 패션모자 |
| 신발류 | 운동화, 슬리퍼, 장화 | 구두, 부츠 |
| 침구류 | 춘추이불, 모포, 베개 | 침대용 침구세트 |
| 식품류 | 백미, 생수, 라면, 음료수, 빵, 즉석밥, 김, 통조림 | 생고기, 어패류, 일반우유, 냉장·냉동식품 |
| 생활용품 | 각종세제, 수세미, 고무장갑, 버너, 부탄가스, 수건, 칫솔, 치약, 생필품세트, 면도기, 생리용품 | 장롱, 침대, 소파 등 가구류 |
| 식기류 | 냄비, 후라이팬, 수저세트, 플라스틱용기 | 커피잔, 다도세트 |
| 건축자재 | 벽지, 장판 | 벽돌, 시멘트, 철근, 보일러 |
| 의약품 | 피부연고제, 감기약, 모기약, 지사제 등 일반의약품 | 간강보조식품, 전문의약품 |
| 기타 | 상품권 | 부동산, 그림 |

재해의연금품 지원

의연금은 이렇게 지원합니다

지원대상

- 재난 및 안전관리기본법에 의한 중앙지원 대상자 중에서 소방방재청 훈령 제79호 의연금품 관리운영규정의 대상이 되는 피해 이웃에게 지원합니다.
- 의연금은 공공시설의 복구비 등으로는 사용할 수 없으며 피해 이웃에 대한 직접 지원금으로만 쓰입니다.
- 신속하고 효율적인 구호를 위해 지방자치단체의 협조를 받아 의연금을 피해 이웃에게 지원할 수 있습니다.
- 피해 이웃에게 의연금을 지급할 때는 통장에 '국민성금' 이 명기됩니다.

지원기준

- 의연금 모금액에 따라 협회장은 지급한도 내에서 소방방재청과 협의하여 지원합니다.
- 의연금은 균등분배를 위하여 전국재해구호협회에서 집계하며 통일된 지원기준에 따라 피해 이웃에게 지원합니다.

(근거: 소방방재청 훈령 제79호)

| 구 분 | 단 위 | 지원한도 | 비 고 |
|---------------|-----|----------|----------|
| 사망자 및 실종자 | 명 | 세대주 | 100만원 이내 |
| | | 세대원 | 500만원 이내 |
| 부상자 | 명 | 세대주 | 500만원 이내 |
| | | 세대원 | 250만원 이내 |
| 전파주택 | 세대 | 500만원 이내 | 의연금 100% |
| 반파주택 | 세대 | 250만원 이내 | |
| 침수주택 | 세대 | 100만원 이내 | |
| 농업·어업·임업·염생산업 | 세대 | 100만원 이내 | |
| 소상공인 | 세대 | 100만원 이내 | |

- 사망자 및 실종자 : 사망·실종자의 유족은 가족관계등록부나 주민등록표상 직계존비속·배우자 및 친족으로서 생계를 같이하는 자
- 부상자 : 재해로 인한 부상이 산업재해보상보험법시행령 제31조의 규정에 의한 신체장애등급 7급 이상에 해당되는 자
- 전파주택 : 기둥, 벽체, 지붕 등 주요 구조부가 50% 이상 파손되어 개축하지 않고는 그 사용이 불가능한 경우
- 반파주택 : 기둥, 벽체, 지붕 등 주요 구조부가 50% 이상 파손되어 수리하지 않고는 그 사용이 불가능한 경우
- 침수주택 : 주택 및 주거를 겸한 건축물의 주거용 방의 방바닥 이상이 침수되어 수리하지 않고는 사용할 수 없는 경우
- 생계지원대상 : 주생계수단인 농업·어업·임업·염생산업에 50% 이상 피해를 입은 세대 및 소상공인 피해 세대

의연품은 이렇게 지원합니다

- 의연품은 전국재해구호협회와 피해지역 자치단체의 '지역구호센터' 를 통하여 피해 이웃에게 즉시 지원합니다.
- 자치단체장의 요청 및 피해 정도와 더불어 피해 이웃의 가족수 등을 감안하여 지원합니다.
- 피해 이웃을 돕는 데 직접적인 관련이 없는 일부 의연품은 사회복지시설에 지원하는 등 기부목적과 유사한 용도로 사용하며, 바자회 등을 통해 현금화하여 피해 이웃에게 지원할 수 있습니다.



재해구호 자원봉사

피해 이웃의 고통을 최소화하겠습니다

- 조직적이고 체계적인 자원봉사활동을 전개하여 자원봉사시스템을 효과적으로 운영해 나가겠습니다.

재해구호 전문 자원봉사자를 더욱 육성하겠습니다

- 재해현장을 이해하고 신속히 구호활동을 펼칠 수 있는 전문인력을 양성할 계획입니다.
- 지역의 방재력을 향상시킬 수 있는 재해구호 지역리더를 양성할 계획입니다.

봉사단 · 협력기관과 힘을 합해 돕겠습니다

- 자원봉사자 : 재해구호자원봉사단
- 협력 기관 : 소방방재청, 대한적십자사, 새마을운동중앙회, 한국구조연합회, 한국자원봉사센터협회, 대한민국재난구조협회(특전동지회), 의용소방대, 기업체 사회봉사단, 종교단체 구호봉사단 등

재해구호 자원봉사자의 저변을 확대해 나가겠습니다

- 자원봉사 커뮤니티를 운영, 지역 자원 봉사자들과 자원봉사자 네트워크를 구축할 것입니다.
- 재해구호 관련 지방자치단체들과 협력관계를 구축하여 재해발생 시 효과적인 구호활동을 전개할 것입니다.

세탁구호활동

- 세탁구호활동은 재난 재해로 피해를 입은 이웃의 의류와 이불 등을 이동식 세탁차량을 통해 무료로 세탁해주는 활동입니다.
- 이동식 세탁차량은 18kg 세탁기 5대, 건조기 1대가 장착된 5톤급 특장차로서 재해지역을 순회하며 1일 8시간 기준으로 130세대의 세탁물을 처리할 수 있습니다.



세탁구호활동은 이렇게 운영됩니다

- 파주 및 함양에 위치한 재해구호물류센터에 세탁차량을 1대씩 배치하여 운영할 계획입니다.

재해기간(6월 15일부터 10월 15일까지)

이재민 구호활동 전개 및 재해지역 순회

비재해기간(10월 16일부터 이듬해 6월 14일까지)

일반 사회복지단체에서 세탁구호활동 전개

2010년 구호체계

의연금품 모집 및 지원 체계

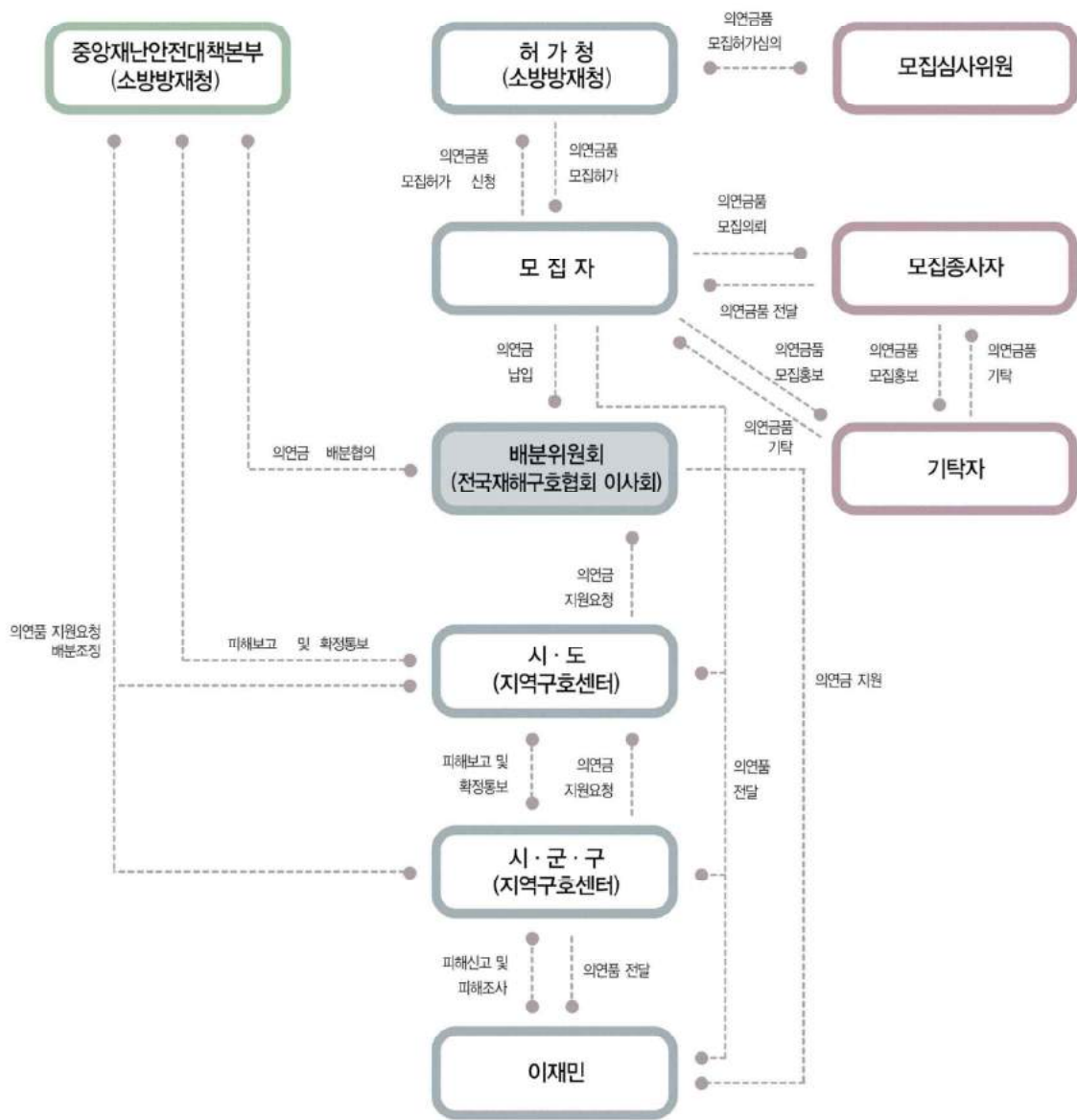



*재해구호물품세트는 재해발생 전에 협회가 자체 제작한 물품으로 재해 시 피해이웃에게 지원됩니다.

자원봉사 구호활동

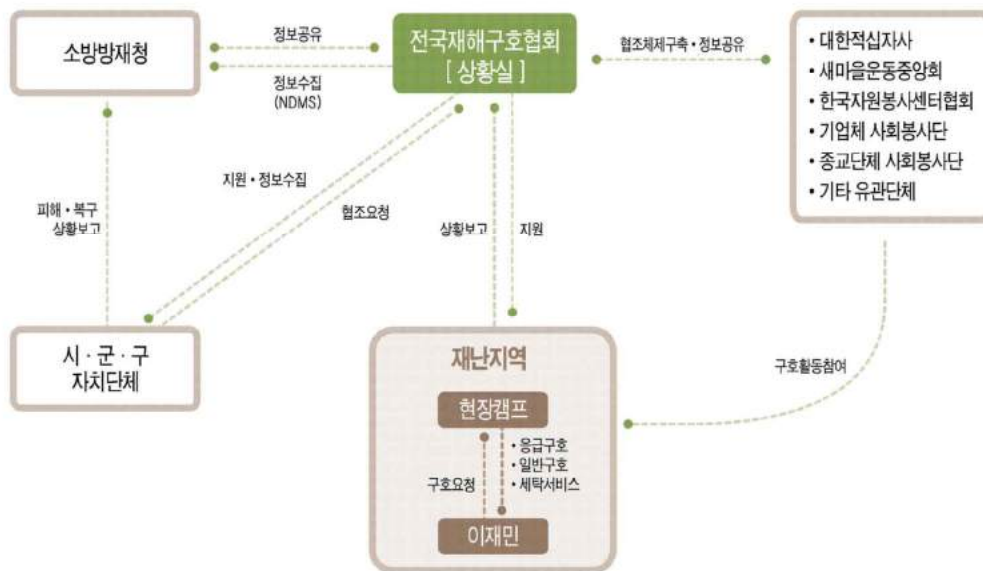

협회소개



전국재해구호협회는 갑작스런 재해로 힘들어하는 이웃을 돕기 위해 1961년 전국의 방송사와 신문사, 사회단체가 힘을 모아 설립한 순수 민간 봉사단체입니다. 태풍, 홍수 등 큰 재해가 발생할 때마다 협회는 이웃을 사랑하는 마음으로 언론사와 함께 범국민적인 의연금품 모집 운동을 벌였습니다. 피해 이웃들이 하루 속히 생활의 안정을 되찾을 수 있도록 긴급구호활동과 자원봉사활동을 전개하면서 재해의 아픔을 이겨내고 절망에서 벗어날 수 있도록 힘써 왔습니다. 협회는 앞으로도 변함없이 어려운 이웃을 위로하고 사랑과 희망을 함께 나누는 역할을 충실히 해나갈 것입니다.





걸어온 길

- 1961 전국수해대책위원회 조직, 전국재해대책위원회 발족
- 1964 전국재해대책협의회로 개칭
- 1966 사랑의 열매 달기 캠페인 전개, 첫해에 500만개 판매
- 1967 7월을 '재해구호의 달'로 지정
- 1977 이리역화약폭발사고 피해지역에 구호품 100여만점 전달
- 1993 냉해 피해지역에 200억원 지원
- 2001 호우 피해지역에 280억원 지원
재해구호법 개정으로 법정구호기관이 됨
- 2002 태풍 루사 피해지역에 1,299억원 지원
전국재해구호협회로 개칭
- 2003 태풍 매미 피해지역에 1,048억원 지원
대구지하철침사 피해자에게 670억원 지원
- 2005 강원도 양양산불 및 태풍 나비 피해지역에 118억원 지원
- 2006 재해구호법 전부 개정으로 의연금배분의 총괄기관이 됨
- 2007 태풍 나리 및 기름유출 피해지역에 329억원 지원
- 2008 태풍 갈매기 및 기름유출 피해지역에 44억원 지원
- 2009 호우·대설·강풍 피해지역에 88억원 지원

협회는 이런 일을 합니다



협회소개

역대회장



초대 회장 / 유진오
재임기간 1961.7~1961.9
주요약력
법제처장
고려대학교 총장
신민당 총재



2대, 6대 회장 / 류달영
재임기간 1961.9~1963.4
1976.6~1985.3
주요약력
서울대학교 교수
재건국민운동중앙회 회장
농어민신문 회장



3대 회장 / 이관구
재임기간 1963.5~1964.1
주요약력
경향신문사 부사장
한국신문편집인협회 회장
대한언론인회 회장



4대 회장 / 임병직
재임기간 1964.2~1964.10
주요약력
외무부 장관
주UN대표부 대사
한국외교협회 회장



5대 회장 / 고재욱
재임기간 1964.10~1976.6
주요약력
동아일보사 회장
PI 한국위원회 위원장
한국신문연구소 이사장



7대 회장 / 류건호
재임기간 1985.3~1994.2
주요약력
조선일보사 부사장, 발행인
한국신문편집인협회 회장



8대 회장 / 최종률
재임기간 1994.3~1998.4
주요약력
경향신문사 사장
한국신문협회 회장
한국ABC협회 회장



9대 회장 / 방상훈
재임기간 1998.4~2000.3
주요약력
조선일보사 사장
PI 한국위원회 위원장
한국신문협회 회장



10대 회장 / 최학래
재임기간 2000.3~현재
주요약력
한겨레신문사 사장
한국신문협회 회장
아시아기자협회(AJA) 이사장

조직

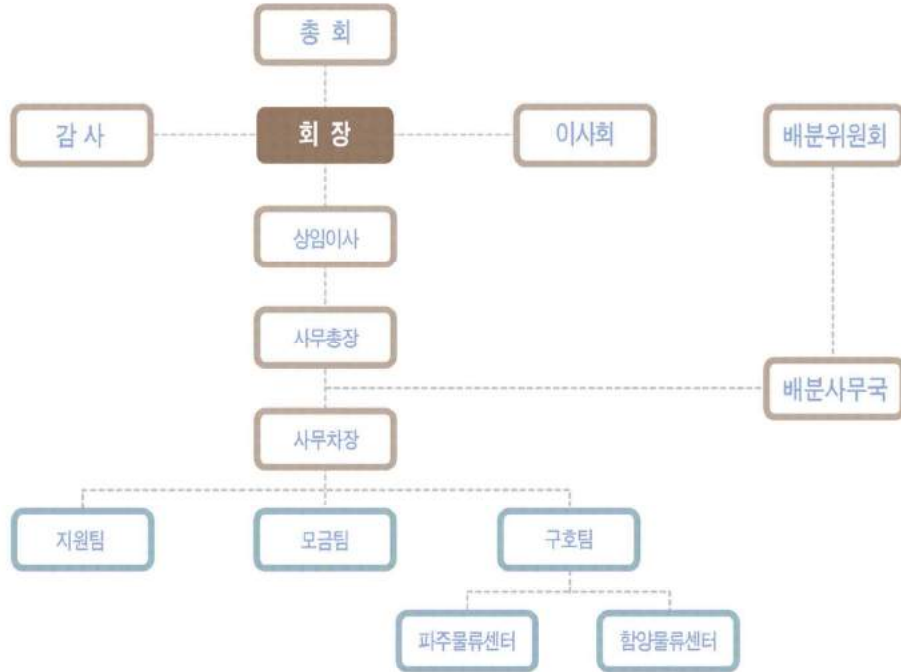

임원 및 회원

(2009년 11월 현재, 가나다순)

| 직 위 | 성 명 | 소속 기관 |
|------|-------|-----------------|
| 회 장 | 최 학 래 | 전국재해구호협회 |
| 부회장 | 김 대 성 | 제주일보사 회장 |
| | 송 필 호 | 중앙일보사 사장 |
| | 엄 기 영 | 문화방송사 사장 |
| | 이 병 순 | KBS한국방송 사장 |
| 상임이사 | 한 중 광 | 전국재해구호협회 |
| 이 사 | 권 문 한 | 한국신문협회 사무총장 |
| | 김 득 린 | 한국사회복지협의회 회장 |
| | 김 연 철 | 대한적십자사 사무총장 |
| | 김 정 숙 | 한국여성단체협의회 회장 |
| | 노 승 속 | 국민일보사 회장 |
| | 배 석 규 | YTN 사장 |
| | 백 승 현 | 민주사회를위한변호사모임 회장 |
| | 송 영 승 | 경향신문사 사장 |
| | 윤 수 경 | EBS 이사 |
| | 이 순 동 | 삼성사회봉사단 단장 |
| | 이 웅 | 전 한국신문인크(주) 사장 |
| | 이 정 봉 | 한국방송협회 사무총장 |
| | 자 승 | 대한불교조계종 총무원장 |
| | 정 대 환 | 매일경제신문사 회장 |
| | 정 병 철 | 전국경제인연합회 상근 부회장 |
| | 채 수 연 | 우리교육발전연구원 원장 |

| 직 위 | 성 명 | 소속 기관 |
|-----|-------|------------------|
| 이 사 | 최 문 기 | 한국신문방송편집인협회 사무총장 |
| | 하 금 열 | (주)SBS 사장 |
| 감 사 | 김 경 윤 | 한국교원단체총연합회 사무총장 |
| | 서 문 훈 | 인덕 회계법인 대표 회계사 |
| 회 원 | 강 대 진 | 전국국장연합회 회장 |
| | 강 교 자 | 대한YWCA연합회 회장 |
| | 김 기 문 | 중소기업중앙회 회장 |
| | 김 상 현 | NHN 대표이사 |
| | 김 학 준 | 동아일보사 회장 |
| | 나 현 | 서울특별시 의사회 회장 |
| | 사 공 일 | 한국무역협회 회장 |
| | 손 경 식 | 대한상공회의소 회장 |
| | 유 기 철 | 대전문화방송 사장 |
| | 윤 정 로 | 세계일보사 사장 |
| | 이 동 화 | 서울신문사 사장 |
| | 이 병 규 | 문화일보사 사장 |
| | 이 중 구 | 수산업협동조합중앙회 회장 |
| | 이 중 승 | 한국일보사 회장 |
| | 이 지 승 | 한국토지주택공사 사장 |
| | 이 학 영 | 한국YMCA전국연맹 사무총장 |
| | 장 일 환 | 산림조합중앙회 회장 |
| | 최 선 정 | 인구보건복지협회 회장 |
| | 최 원 병 | 농업협동조합중앙회 회장 |

의연금품 모집 및 배분 제도 안내

2007년 9월 30일 재해구호법이 개정됨에 따라 의연금품의 모집 및 배분과 관련한 주요 내용을 알려드립니다.

1. 의연금품은 소방방재청장의 허가를 받아 모집합니다.

의연금품은 이재민 구호를 위해 모집한 국민성금과 구호품으로서 이재민에 대한 효율적이고 신속한 지원이 중요한 까닭에 소방방재청장의 허가를 받아서 모집할 수 있습니다. [재해구호법 제17조]



한국재해구호협회 <32> Korea Disaster Relief

2. 의연금품의 모집경비는 모금액의 2%를 초과하지 않습니다.



재해구호를 위한 의연금품의 모집 경비는 재해구호법에 따라 모금액의 2%의 범위에서 사용할 수 있습니다. 이는 모집 경비를 최소화하여 더욱 많은 이재민들에게 의연금을 지원하기 위한 조치입니다. [재해구호법 제27조]

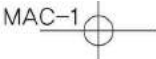

3. 의연금은 신설된 배분위원회를 통해 이재민에게 지원됩니다.

재해구호법은 전국재해구호협회의 이사회를 배분위원회로 지정하고 있습니다. 이는 모집자가 의연금을 배분할 경우 생길 수 있는 배분의 중복, 편중, 누락 등의 혼란을 막고 이재민에게 공평하게 의연금을 지급하기 위해서입니다.

모집한 의연금은 배분위원회가 개설한 계좌로 납입해야 하며, 배분위원회의 심의·의결 과정을 거쳐 이재민에게 배분됩니다.

[재해구호법 제26조, 제27조, 제29조]



4. 모집 및 배분결과는 감사를 거쳐 소방방재청장에게 제출됩니다.

의연금품의 모집 또는 배분을 완료하면 대통령령이 정하는 비에 따라 의연금품의 모집 상황 및 내역서, 배분 내역서에 감사인이 작성한 감사보고서를 첨부하여 소방방재청장에게 제출해야 합니다. 다만, 모집된 의연금품이 대통령령이 정하는 규모 이하일 때에는 감사보고서의 첨부를 생략할 수 있습니다. [재해구호법 제28조]



5. 재해구호법을 위반하면 처벌을 받습니다.

의연금품은 국민 다수의 정성이 담긴 소중한 성금과 구호품이므로 함부로 모집하고 지원할 수 없습니다.

즉, ▲허가를 받지 않고 의연금품을 모집했을 때 ▲모집한 의연금을 배분위원회가 개설한 계좌로 납입하지 않았을 때 ▲의연금품의 모집 상황 및 내역서, 감사보고서 등을 제출하지 않았을 때에는 3년 이하의 징역 또는 3천만 원 이하의 벌금형에 처해집니다.

[재해구호법 제34조]



재해구호법을 위반하면 3년이하의 징역 또는 3천만원 이하의 벌금형에...



 **전국재해구호협회**

• 발행인 : 최학래 • 발행일 : 2009년 12월 10일 • 발행처 : 전국재해구호협회 • 주 소 : 서울시 마포구 신수동 371-19
• 디자인 : 메이커뮤니케이션 • 사진협조 : 소방방재청 • 인 쇄 : 에드윈