



재해구호연보 2010

KOREA DISASTER RELIEF



연평도로 향하는 임시주거시설



경도 임시주택 수송
천 전국재해구호협회

22433

도 임시주택 수송
천 전국재해구호협회

6677

이희무

SCANIA

124c

3612



2010 재해 호우 및 태풍



태풍 곤파스로 훼손된 인삼밭을 복구하는 자원봉사자들



태풍으로 무너진 비닐하우스를 복구하고 있는 육군 장병들



강원도 춘천시 신북읍 들판에서 태풍으로 침수된 벼를 세우고 있는 농민

집중호우로 성인 허리 높이까지 침수된 인천 부평구 갈산동 주택가 일대





수해예방



119구조대원들이 경기도 기평 갈봉산에서 집중호우로 고립된 등산객을 헬기로 구조하고 있다.



서울 강서구 화곡동 문구점에서 집중호우로 물에 젖어서 쓸 수 없는 물건들을 늘어놓고 있다.



침수피해를 입은 인천시 계양구 주민들의 의류를 세탁하기 위해 옮기고 있다.





2010 재해 연평도 포격



북한의 포격 피해를 받은 차량이 파괴되어 길가에 나뒹굴어 있다.



연평도의 한 주민이 포격으로 불타 무너진 집을 보며 안타까운 표정을 짓고 있다.

호우 및 태풍 피해



2010년 추석을 하루 앞둔 9월 21일 서울지역에 천동번개를 동반한 시간당 최고 100mm에 달하는 비가 쏟아져 일부 도로가 통제되고 주택이 침수되는 피해가 발생했습니다. 서울 강서지역에는 시간당 최고 98.5mm의 강한 비가 내렸고 서울지역 하루 강수량은 259.5mm에 달했습니다. 이는 9월 하순 강수량으로는 1908년 관측 이래 최고치였습니다. 갑작스런 폭우로 서울 한복판 세종로가 물바다로 변했고 서울 서남부와 인천 등의 지역에서 2명이 사망하고 30,412가구의 이재민이 발생했습니다. 특히 서울 강서구 화곡동 주민들이 큰 피해를 입었으며, 경기 북부와 인천시 계양구, 강원도 원주지역 주민들도 많은 피해를 보았습니다. 이보다 앞서 9월 1~3일에는 태풍 곤파스의 영향으로 충남과 경기지역에서 사망 4명, 부상 8명이라는 인명피해와 이재민 4,431가구가 발생했습니다. 8월 13~18일에는 집중호우로 전남과 전북지역에서 사망 1명, 부상 1명의 인명피해와 이재민 1,106가구가 발생했습니다.

호우 및 태풍 피해

구 분	사망 / 실종 (명)	부상 (명)	주택전파 (세대)	주택반파 (세대)	주택침수 (세대)	생계지원 (세대)
9월 21 ~ 22일 호우 피해	2	0	2	1	29,616	793
9월 1 ~ 13일 태풍 곤파스 피해	4	8	21	473	97	3,840
8월 13 ~ 18일 호우 피해	1	1	5	17	963	121
7월 16 ~ 24일 호우 피해	4	1	5	11	531	235
계	11	10	33	502	31,207	4,989

※생계지원세대는 주 생계 수단인 농업, 어업, 임업, 염생산업에서 50% 이상 재산피해를 입은 농어업인 세대와, 상시 근로자수가 10인 또는 5인 미만의 사업장에 침수 이상의 피해를 입은 소상공인을 말함.



■ 인천시 계양구 작전동 일대에서 포크레인을 동원해 침수쓰레기를 치우고 있다.

9월 21~22일 호우 피해

- ▶ 피해지역 : 서울, 인천, 경기, 강원, 충북 등 5개 시도
- ▶ 인명피해 : 사망 2명
- ▶ 주택피해 : 29,619세대
- ▶ 농어가피해 : 793세대

9월 1~3일 태풍 곤파스 피해

- ▶ 피해지역 : 서울, 경기, 충남 등 11개 시도
- ▶ 인명피해 : 사망 4명, 부상 8명
- ▶ 주택피해 : 591세대
- ▶ 소상공인피해 : 167세대
- ▶ 농어가피해 : 3,673세대

8월 13~18일 호우 피해

- ▶ 피해지역 : 서울, 인천, 전북, 전남, 경기 등 12개 시도
- ▶ 인명피해 : 사망 1명, 부상 1명
- ▶ 주택피해 : 985세대
- ▶ 소상공인피해 : 81세대
- ▶ 농어가피해 : 40세대

7월 16~24일 호우 피해

- ▶ 피해지역 : 대구, 인천, 경기, 충남, 전북, 전남, 경북, 경남 등 8개 시도
- ▶ 인명피해 : 사망 3명, 실종 1명, 부상 1명
- ▶ 주택피해 : 547세대
- ▶ 소상공인피해 : 93세대
- ▶ 농어가피해 : 142세대



■ 집중호우로 침수피해를 입은 서울 강서구 화곡동 가정집에서 자원봉사자가 정리를 하고 있다.

연평도 포격 피해



2010년 11월 23일 오후 2시 34분경 북한은 연평도 군부대 및 인근민가를 향해 개머리해안 부근 해안포 기지로부터 포격을 시작했습니다. 북한의 공격은 오후 3시 41분까지 계속되었으며 수십 발의 포탄이 연평도에 떨어졌습니다. 이 사건으로 연평도에서 복무하던 해병대원 2명이 전사하고 민간인 2명이 사망했으며, 해병대원 16명과 민간인 44명이 중경상을 입었습니다. 이밖에도 주택 12동이 대파하였고 25동은 불에 탔으며, 차량 3대와 컨테이너 박스도 여러 채 파괴되었고 산불이 발생하기도 했습니다. 포격의 위협을 느낀 연평도 주민 대부분은 인천 등지로 떠나 2개월여 동안 힘든 피난생활을 해야했습니다.

연평도 포격 피해

구분	인명 피해	구분	주택 및 시설 피해
사망	4명 (군인 2명, 민간인 2명)	주택	159동 (전파 25동, 반파 1동, 일부파손 133동)
부상	60명 (군인 16명, 민간인 44명)	근린시설	6시설 전파
계	64명	창고 등	25동 (전파 15동, 반파 1동, 일부파손 9동)
계		계	190동



11월 23일 연평도 포격 피해

- ▶ 발생시기 : 2010년 11월 23일 오후 2시 34분
- ▶ 피해지역 : 연평도 군부대 및 민가
- ▶ 인명피해 : 64명(민간인 46명, 군인 18명)
 - 민간인 : 사망 2명, 부상 44명
 - 군 인 : 전사 2명, 부상 16명
- ▶ 재산피해
 - 주택피해 : 전파 25동, 반파 1동, 일부파손 133동 등 159동 피해
 - 기타피해 : 근린시설 6곳 전파, 창고 등 25동 피해
- ▶ 주민 대피 현황 : 실 거주 1,361명 중 1,251명 인천으로 대피
 - 친인척집 거주 79명, 찜질방 거주 438명, 인근 모텔 거주 16명



■ 북한의 포격으로 인천시 중구에 있는 찜질방에서 피난생활을 하는 연평도 주민들

2010년 구호활동

재해의연금품 모집 · 지원 요약

구분	모집				지원			
	의연금 (백만원)	구호품(점)			의연금 (백만원)	구호품(점)		
		의연금품	위탁구호세트	일반구호세트		의연금품	위탁구호세트	일반구호세트
계	10,464	18,432	29,000	6,200	37,846	56,479	83,129	2,669
태풍 및 호우피해	7,016	-	-	-	37,846	17,119	50,985	649
연평도 포격피해	3,448	6,195	-	-	-	7,760	500	1,000
기타		12,237	29,000	6,200	-	31,600	31,644	1,020
비고			재해구호물품세트 29,000세트 제작	일반구호세트 6,200세트 제작	연평도 포격 피해 관련 성금은 2011년도에 지원	기타 31,600점 중 1,706점을 구제역 고립지역에 지원하고 29,894점은 사회복지시설 등에 지원	재해구호세트 위탁계약 46건을 통해 84,109세트를 계약	기타 1,020점 중 278점을 노원구 중계동 재난취약 세대에 지원하고 722점을 사회복지시설에 지원

※일반구호세트는 재해구호협회에서 자체 제작한 구호세트로서 이불, 모포 등 생활필수품 19종으로 구성되어 있음

성금 모금 및 지원

총 모금액 : 10,464,298,168원 (ARS 모금액 65,556,266원 포함)

총 지원액 : 37,846,500,000원 (모금액 초과분은 협회 보유금에서 충당)



태풍 곤파스 및 호우 피해 의연금 모금

- 모금기간 : 2010년 8월 26일 ~ 11월 15일
- 모금처별 모금액

구분	금액(원)	비율
본회	6,950,737,383	99%
ARS	65,556,266	1%
합계	7,016,293,649	100%

※ARS 모금은 39,834건(1건당2,000원)으로 79,668,000원에 해당하나 2010년 12월31일에 마감한 관계로 차액은 자료에 반영하지 않음

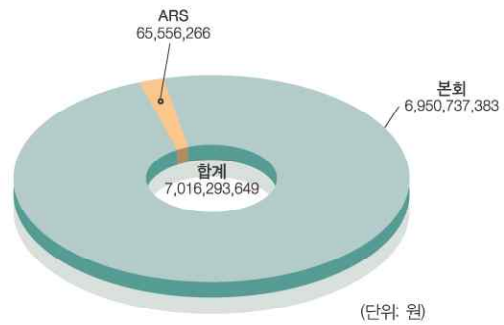

기탁자별 모금액

구분	금액(원)	비율
기업 및 단체	6,905,607,740	98.422%
일반	91,569,589	1.305%
학생	317,320	0.005%
공공기관	18,529,000	0.264%
종교	270,000	0.004%
합계	7,016,293,649	100%

연평도 포격 피해 성금 모금

- 모금기간 : 2010년 11월 26일 ~ 12월 31일
- 모금처별 모금액

구분	금액(원)	비율
본회	345,503,292	10%
인문사	3,102,501,227	90%
합계	3,448,004,519	100%

※ARS 모금은 130,424건(1건당2,000원)이나 2011년도에 입금되는 관계로 자료에 반영하지 않음

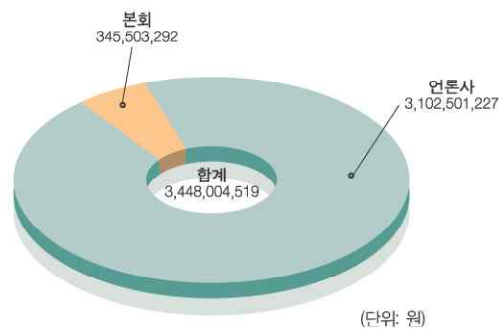

기탁자별 모금액

구분	금액(원)	비율
기업 및 단체	2,028,968,614	58.845%
일반	404,434,942	11.730%
학생	88,558,595	2.568%
공공기관	863,358,298	25.039%
종교	62,684,070	1.818%
합계	3,448,004,519	100%

재해별 의연금 지원

(단위 : 천원)

구분	지원일	합계	인명피해		주택피해			생계지원		
			사망/실종	부상	전파	반파	침수	소상공인	농어업인	
9월 21 ~ 22일 호우 피해	10월 19일	세대(명)	30,414	2	0	2	1	29,616	0	793
		금액	30,414,500	20,000	0	10,000	2,500	29,616,000	0	793,000
9월 1 ~ 3일 태풍 곤파스 피해	10월 19일	세대(명)	4,443	4	8	21	473	97	167	3,673
		금액	5,255,750	40,000	40,000	100,000	1,138,750	97,000	167,000	3,673,000
8월 13 ~ 18일 호우 피해	9월 14일	세대(명)	1,108	1	1	5	17	963	81	40
		금액	1,155,250	5,000	5,000	22,500	38,750	963,000	81,000	40,000
7월 16 ~ 24일 호우 피해	9월 1일	세대(명)	787	4	1	5	11	531	93	142
	9월 3일	금액	856,000	35,000	2,500	25,000	27,500	531,000	93,000	142,000
3월 9 ~ 10일 대설 피해	4월 21일	세대(명)	5	0	0	0	0	0	0	5
		금액	5,000	0	0	0	0	0	0	5,000
2009 12월 4 ~ 6일 강풍 피해	1월 26일	세대(명)	133	0	0	0	0	0	0	133
		금액	133,000	0	0	0	0	0	0	133,000
합계		세대(명)	36,890	11	10	33	502	31,207	341	4,786
		금액	37,846,500	100,000	47,500	157,500	1,207,500	31,207,000	341,000	4,786,000

※연평도 포격 피해 주민을 돕기 위해 모든 성금은 2011년도에 지원하게 되었으므로 자료에 반영하지 않음



시도별 의연금 지원

(단위 : 천원)

구 분	계	인명피해			주택피해			생계지원	
		사망	실종	부상	전파	반파	침수	소상공인	농어가
서울	17,955,000	10,000	0	5,000	0	0	17,792,000	4,000	144,000
부산	1,000	0	0	0	0	0	0	1,000	0
대구	79,000	0	0	0	0	0	10,000	68,000	1,000
인천	6,624,500	0	0	0	5,000	17,500	5,878,000	1,000	723,000
광주	43,500	0	0	0	0	2,500	30,000	0	11,000
대전	0	0	0	0	0	0	0	0	0
울산	0	0	0	0	0	0	0	0	0
경기	7,003,250	40,000	0	32,500	10,000	138,750	6,570,000	94,000	118,000
강원	110,500	0	0	0	5,000	7,500	98,000	0	0
충북	22,500	0	0	0	5,000	7,500	8,000	0	2,000
충남	5,396,750	40,000	5,000	10,000	100,000	978,750	398,000	108,000	3,757,000
전북	310,250	5,000	0	0	12,500	13,750	237,000	32,000	10,000
전남	177,500	0	0	0	15,000	22,500	122,000	16,000	2,000
경북	51,000	0	0	0	5,000	10,000	35,000	0	1,000
경남	71,750	0	0	0	0	8,750	29,000	17,000	17,000
제주	0	0	0	0	0	0	0	0	0
합계	37,846,500	95,000	5,000	47,500	157,500	1,207,500	31,207,000	341,000	4,786,000



피해 이웃에게서 온 감사편지

정말 감사합니다!

뜻하지 않은 돈이 통장에 입금되어 있어 매우 놀랐습니다. 미성년자인 아들과 단 둘이 살면서 세상에 태어나 이번 추석 때 온 폭우로 집이 물에 잠기는 기가 막힌 사태를 맞으며 눈앞이 캄캄했습니다. 주위 분들의 도움으로 사태를 수습할 수 있었고 빠듯한 월급쟁이 생활을 하여 마침 잔고가 바닥이 난 상태였는데 정말 큰 도움이 되었습니다. 물론 더 큰 피해를 본 분들보다 그나마 천만다행이라고 가슴을 쓸어내렸지만 저희 모자에게는 하늘이 무너져버리는 심정이었습니다. 조금만 더 심했으면 며칠간이나 아니면 더 오랜 기간 길에 나앉아 지낼 수 있는 상황이었던거든요.

저는 자신있습니다. 반드시 다시 일어설 자신이 있습니다. 아들도 반듯하게 성실하게 커주고 있고요. 많은 마음의 위안과 물질적인 도움으로 하늘이 무너져도 솟아날 구멍이 있다는 속담이 가슴 깊이 와 닿았습니다. 정말 감사드리고 더 열심히 살겠습니다. 수고하세요.

2011년 11월 김경원 올림 (서울시 사당동)

구호품 제작 · 지원

구분	제작 및 접수						지원			잔고
	이월	위탁이월	구입제작	접수	전환	계	지원	위탁보관	계	
일시구호세트	10,234	20,151	-	-	-	30,385	12,436	11,075	23,511	6,874
응급구호세트기본	9,216	10,381	13,000	-	-	32,597	21,130	16,194	37,324	△4,727
응급구호세트남자	9,285	10,875	8,000	-	-	28,160	19,746	13,228	32,974	△4,814
응급구호세트여자	9,107	10,759	8,000	-	-	27,866	20,117	13,180	33,297	△5,431
재기구호세트	10,446	7,531	-	-	-	17,977	9,700	7,499	17,199	778
계	48,288	59,697	29,000	-	-	136,985	83,129	61,176	144,305	△7,320
비상식품류	800	-	1,200	-	-	2,000	1,600	-	1,600	400
복구장비류	1,400	-	-	-	-	1,400	-	-	-	1,400
주방용품세트	2,898	-	-	-	-	2,898	69	-	69	2,829
고립지역세트	200	-	-	-	-	200	-	-	-	200
일반구호세트	-	-	5,000	-	-	5,000	1,000	-	1,000	4,000
계	5,298	-	6,200	-	-	11,498	2,669	-	2,669	8,829



의약품 접수·지원

구분	제작 및 접수					지원			잔고
	이월	위탁이월	접수	전환	계	지원	위탁보관	계	
의류(점)	31,716	-	3,333	-	35,049	11,953	-	11,953	23,096
침구류(매)	12,663	-	100	-	12,763	1,732	-	1,732	11,031
버너(대)	2,113	-	-	-	2,113	621	-	621	1,492
생필품(점)	51,750	-	4,078	-	55,828	30,866	-	30,866	24,962
신발류(족)	10,745	-	44	-	10,789	2,333	-	2,333	8,456
세제류(점)	1,904	-	-	-	1,904	1,419	-	1,419	485
의약품(점)	1	-	-	-	1	-	-	-	1
학용품(점)	587	-	-	-	587	59	-	59	528
식품류(점)	-	-	10	-	10	-	-	-	10
생수(박스)	3,281	-	5,000	-	8,281	2,571	-	2,571	5,710
라면(박스)	1	-	-	-	1	1	-	1	-
식기류(점)	3,854	-	-	-	3,854	627	-	627	3,227
백미(Kg)	-	-	5,340	-	5,340	2,420	-	2,420	2,920
기타(점)	3,303	-	527	-	3,830	1,877	-	1,877	1,953
계	121,918	-	18,432	-	140,350	56,479	-	56,479	83,871



시도별 구호품 지원

구분	서울	부산	대구	인천	광주	대전	울산	경기	강원	충북	충남	전북	전남	경북	경남	기타	위탁보관	계
일부구호세트	2,750	288	200	350	48	55	150	1,619	464	613	588	178	2,616	750	1,767	-	11,075	23,511
응급구호세트(기본)	9,078	17	430	2,510	73	195	330	3,638	1,047	-	880	689	451	1,701	91	-	16,194	37,324
응급구호세트(탐자)	8,704	17	215	2,110	20	195	269	3,178	1,137	-	955	502	652	1,790	2	-	13,228	32,974
응급구호세트(차)	8,734	17	215	2,110	20	195	269	3,386	1,137	-	1,055	468	676	1,833	2	-	13,180	33,297
차구호세트	4,273	-	170	2,220	35	-	53	577	552	-	607	300	198	715	-	-	7,499	17,199
계	33,539	339	1,230	9,300	196	640	1,071	12,398	4,337	613	4,085	2,137	4,593	6,789	1,862	-	61,176	144,305
비상식물류	878	-	-	-	-	-	-	-	-	-	200	-	-	-	-	522	-	1,600
복구장비류	-	-	-	-	-	-	-	-	-	-	-	-	-	-	-	-	-	-
주방용품세트	23	-	-	-	-	-	-	3	1	1	30	5	1	2	3	-	-	69
고립지역세트	-	-	-	-	-	-	-	-	-	-	-	-	-	-	-	-	-	-
일반구호세트	-	-	-	1,000	-	-	-	-	-	-	-	-	-	-	-	-	-	1,000
계	901	-	-	1,000	-	-	-	3	1	1	230	5	1	2	3	522	-	2,669



시도별 의연품 지원

구분	서울	부산	대구	인천	광주	대전	울산	경기	강원	충북	충남	전북	전남	경북	경남	기타	위탁보관	계
의류(점)	-	-	-	3,376	-	-	-	138	220	-	-	-	10	-	-	8,209	-	11,953
침구류(매)	1,000	-	-	311	-	-	-	41	80	-	-	-	-	-	-	300	-	1,732
버너(대)	358	-	-	-	-	-	-	-	180	-	3	-	-	-	-	80	-	621
생필품(점)	644	-	-	5,720	-	-	-	764	6,760	-	-	90	60	-	-	16,828	-	30,866
신발류(족)	-	-	-	-	-	-	-	-	-	-	-	-	-	-	-	2,333	-	2,333
세제류(점)	-	-	-	1,204	-	-	-	212	-	-	3	-	-	-	-	-	-	1,419
의약품(점)	-	-	-	-	-	-	-	-	-	-	-	-	-	-	-	-	-	-
학용품(점)	-	-	-	-	-	-	-	-	-	-	-	-	-	-	-	59	-	59
식품류(점)	-	-	-	-	-	-	-	-	-	-	-	-	-	-	-	-	-	-
생수(박스)	-	-	-	334	-	-	-	100	96	-	2,041	-	-	-	-	-	-	2,571
라면(박스)	-	-	-	-	-	-	-	-	-	-	-	-	-	-	-	1	-	1
식기류(점)	547	-	-	-	-	-	-	-	-	-	80	-	-	-	-	-	-	627
백미(Kg)	-	-	-	2,300	-	-	-	-	120	-	-	-	-	-	-	-	-	2,420
기타(점)	-	-	-	-	-	-	-	-	-	-	-	-	-	-	-	1,877	-	1,877
계	2,549	-	-	13,245	-	-	-	1,255	7,456	-	2,127	90	70	-	-	29,687	-	56,479





재해구호자원봉사

전국재해구호협회는 '무지개봉사단'이라는 봉사조직을 운영하여 재해지역 주민들에게 도움의 손길을 전하고 있습니다.

수해지역에서 봉사활동 전개

집중호우로 피해를 본 인천시 작전동과 부평구 일대 주민들을 위해 도배 및 집수리 등 봉사활동을 펼쳤습니다.

복지시설 및 재난취약 지역 등에서 봉사활동 전개

서울시 중계동, 시흥동, 가산동 등에 있는 재난취약가구를 비롯해 고양시 일산홀트복지타운, 충남 태안군 소원면 의항2리를 방문해 도배 및 장판 교체, 장수사진 촬영, 간편음식전달 등의 봉사활동을 펼쳤습니다.

세탁구호

세탁구호는 재해를 입은 주민이나 사회복지시설을 방문해 의류와 이불 등을 이동식 세탁차량으로 세탁해주는 것을 말합니다.

2010년에는 총 24,270kg분량을 세탁하는 봉사활동을 펼쳤습니다. 4월 2일부터 12월 5일까지 내리요양원, 은평의 마을, 원천사회복지센터 등 33곳 시설과 서울시 대림동과 세곡동, 경기도 김포시 고촌동, 인천시 작전동에서 호우 피해를 본 주민들을 위해 세탁구호활동을 하였습니다.



청소년 재해구호 체험캠프 운영

청소년들이 재해를 바르게 이해하고 올바른 대처방법을 익힐 수 있도록 7월 21일부터 29일까지 경기도 파주에 있는 재해구호물류센터에서 중고등학생 165명을 대상으로 '청소년 재해구호 체험캠프'를 3차례(21일, 27일, 29일, 하루 8시간) 운영했습니다.



재해예방 인형극 '우리는 안전짱 친구들' 공연

어린이들이 쉽고 재미있게 재해를 이해하고 대비할 수 있도록 재해예방 인형극 '우리는 안전짱 친구들'이라는 제목의 인형극을 개발해 서울 신정동 양천삼성어린이집 등 14곳에서 7월 21일까지 10월 26일까지 공연했습니다.

- 공연 내용 : 동화 '양치기소년'을 이야기 모델로 하여 숲속마을 동물친구들이 홍수, 태풍이 일어났을 때 대처하는 방법을 알아가는 이야기로 신나는 노래와 율동을 곁들여 어린이들의 눈높이에 맞춘 인형극
- 공연 효과 : 신나고 재미있는 인형극을 통해 일상에서의 재난대비 방법과 태풍, 홍수 관련 지식을 습득





연평도 포격 피해 주민 돕기

북한의 포격으로 피해를 본 연평도 주민을 돕기 위해 전국재해구호협회는 어느 단체보다 빠르게 구호활동을 펼쳤습니다. 포격 피해 다음날 새벽에 해경을 통해 긴급구호품을 전달했으며 임시주거시설 39동을 연평도에 설치, 삶의 터전을 잃어버린 주민들에게 제공했습니다. 인천의 '인스파월드'에 대피중인 연평도 주민들에게 구호품을 전달한 가운데 이들의 옷가지를 빨래해주는 세탁구호활동도 펼쳤습니다.

임시주거시설 39동을 연평도 주민들에게 제공했습니다

- 2010년 11월 23일 주택피해 주민에게 임시주거시설을 지원하기로 결정하고 본회 관계자와 기술인력 등 26명을 현장에 파견
- 2010년 12월 16일 연평도에 임시주거시설 15동을 설치 완료함
- 2011년 1월 3일 파주에서 임시주거시설 24동을 조립하여 연평도로 이송함
- 2011년 1월 8일 연평도로 이송한 임시주거시설을 설치 완료함
- 2011년 1월 12일 임시주거시설에 피해 주민들 입주(4인 이상 가구에는 2동 제공)

※임시주거시설은 재해와 재난으로 집을 잃은 2~3명의 가족이 임시로 거주할 수 조립식 주택으로서 국민성금으로 제작하였습니다. 5평 규모에 일반주택과 같은 외양과 내부시설물을 갖추고 있으며, 단열재와 견식 자재를 이용해 난방 시 열효율이 우수합니다.



연평도에 설치된 임시주거시설





연평도 주민들에게 긴급 구호품을 전달했습니다

- 11월 24일 일반구호세트 1,000상자, 재가구호세트 500상자를 연평도에 전달
일반구호세트는 이불, 모피, 내의, 양말 등 생활에 꼭 필요한 물품 21종으로 구성되어 있음
- 11월 30일 인천시 중구 소재 찜질방 '인스파월드'에 대피해 있는 연평도 주민들에게 2리터들이 생수 1,000병을 전달
- 12월 1일 '인스파월드'에 대피해 있는 연평도 주민들에게 속옷 1800점, 양말 700점 등을 전달
- 12월 25일 김포 양곡 지구에 대피 중인 연평도 주민 123가구를 방문해 구호물품을 전달
구호물품은 이불 1점, 오리털조끼 2점, 20kg들이 쌀 1포, 세면도구 등으로 구성됨

연평도 주민들을 위한 세탁봉사활동을 실시했습니다

12월 4일부터 5일까지 자원봉사자 20여 명과 함께 인천 중구 신선초등학교 운동장에서 연평도 피해 주민들의 의류 등을 세탁해주는 봉사활동 실시



통계로 본 재해구호

의연금 모금 · 지원

전국재해구호협회는 1961년 창립 이후 줄곧 국민 여러분의 정성과 사랑이 담긴 의연금과 의연품을 재해와 재난으로 고통을 받는 이웃들에게 투명하고 신속하게 전달해 왔습니다.

최근 10년간 의연금 모금 및 지원

연 도	모금액 (천원)	집행액 (천원)
2001	16,788,398	43,064,514
2002	144,818,643	132,993,322
2003	174,052,888	173,027,481
2004	-	17,429,387
2005	14,900,699	13,172,532
2006	79,246,151	50,579,203
2007	14,693,171	33,330,129
2008	-	6,562,137
2009	46,324	8,849,475
2010	10,464,298	37,846,500
계	455,010,572	516,854,680

최근 10년간 재해별 의연금 지원



의연품 모집 · 지원

태풍, 홍수 등 각종 재해 발생 시 피해 지역 이웃들이 하루 속히 어려움을 극복하고 일상으로 돌아갈 수 있도록 구호세트와 의연품을 지원해 왔습니다.

최근 10년간 의연품 모집

- 구호세트 : 381,856세트 모집
- 의연품 : 5,760,420점 모집

재해구호물품세트 (2001~2010년)					
일시구호세트	60,000	응급구호물품세트(구형)	52,522	응급구호세트(개인용 · 남)	63,478
재가구호세트	71,900	응급구호세트(기본용)	70,478	응급구호세트(개인용 · 여)	63,478
계 381,856세트					

※재해구호물품세트는 재해발생 전에 협회가 제작하는 물품으로, 재해 시 피해이웃에게 지원됩니다.

의연품 (2001~2010년)					
의류 (점)	711,058	의약품 (점)	234,554	식기류 (점)	37,307
침구류 (매)	34,226	학용품 (점)	330,196	건축자재 (점)	300,000
버너 (대)	8,245	식품류 (점)	1,905,782	벽지 (평)	136,227
생필품 (점)	1,149,073	생수 (박스)	564,122	가구류 (점)	516
신발류 (족)	42,745	라면 (박스)	75,498	양수기 (대)	1,145
세제류 (점)	90,055	백미 (kg)	102,833	기타 (점)	36,838
계 5,760,420점					

최근 10년간 시도별 의연품 지원

- 구호세트 : 343,351세트 지원
- 의연품 : 6,285,453점 지원

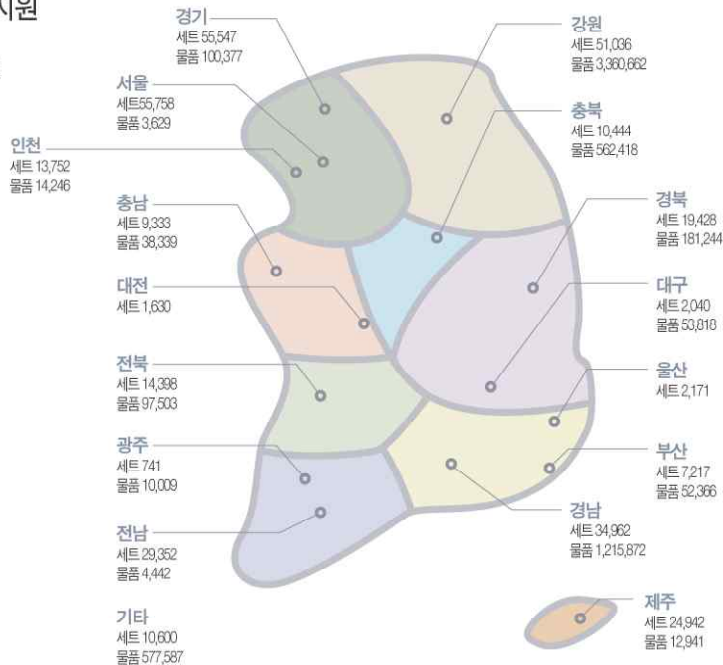

2011년 구호계획

재해의연금 모금 및 지원

의연금은 이렇게 모금합니다

- 대규모 재해가 발생할 때 재해구호법에 의거하여 의연금품을 모집하고 피해 이웃에게 지원합니다.
- 목표 모금액은 피해 규모에 따라 결정됩니다.
- 모금활동은 전국재해구호협회, 전국 언론기관, 지방자치단체 등이 펼칠 예정입니다.
 - 전국재해구호협회 : 의연금품 모집신청 및 상황총괄, 기획모금 및 의연금품 접수, 의연금품 모집안내 콜센터(1544-9595) 운영
 - 전국 언론기관 : 모집안내 및 언론사별 의연금품 접수
 - 지방자치단체 : 의연금품 기탁 의뢰 시 접수 안내 또는 단순접수 후 전국재해구호협회 등 모집단체에 전달
- 기탁 모금 및 ARS 모금, 인터넷 모금 등을 통해 의연금품을 모집합니다.
 - ARS 모금 : 전국재해구호협회에서 통합 운영 및 언론기관에 홍보 의뢰
 - ※ARS번호 : 060-700-####(1통화당 2,000원)

의연금 모금 및 지원 절차

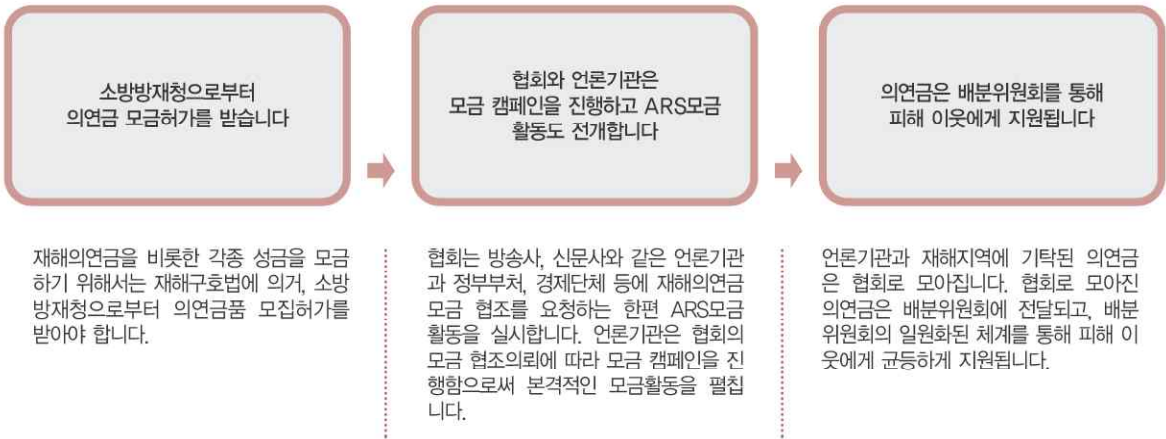

의연금 기탁 방법

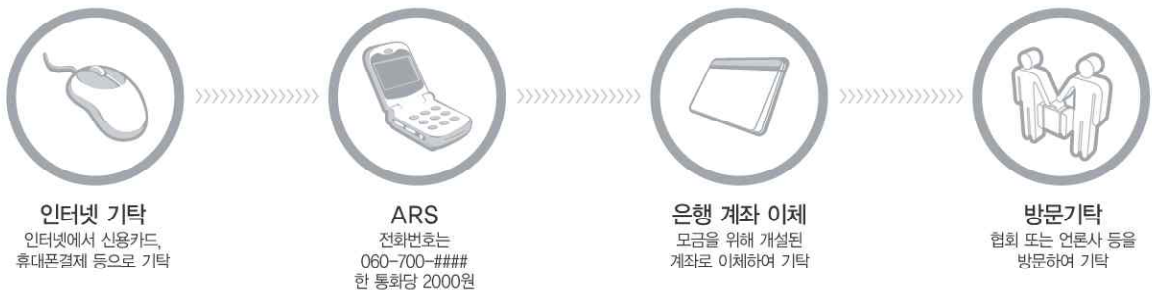

의연금 지원 대상 및 지원 기준

● 지원대상

- 재난및안전관리기본법에 따라 중앙지원 대상자 중에서 소방방재청 훈령 제186호 의연금품관리운영규정의 대상이 되는 피해이웃에게 지원됩니다.
- 공공시설의 복구비 등으로는 사용할 수 없으며 피해이웃에 대한 직접 지원금으로만 쓰입니다.
- 신속하고 효율적인 구호를 위해 지방자치단체의 협조를 받아 피해이웃에게 지원할 수 있습니다.
- 피해이웃에게 지급할 때는 통장에 '국민성금'이 명기됩니다.

● 지원기준

- 모금액에 따라 협회장은 지급한도 내에서 소방방재청과 협의하여 지원합니다.
- 균등분배를 위하여 전국재해구호협회에서 모아 통일된 지원기준에 따라 피해이웃에게 지원합니다.

(근거 : 소방방재청 훈령 제186호)

구 분	단 위	지원한도	비 고
사망자 및 실종자	명	세대주	1,000만원 이내
		세대원	500만원 이내
부상자	명	세대주	500만원 이내
		세대원	250만원 이내
전파주택	세대	500만원 이내	의연금 100%
반파주택	세대	250만원 이내	
침수주택	세대	100만원 이내	
농업·어업·임업·염생산업	세대	100만원 이내	

- 사망자 및 실종자 : 사망·실종자의 유족은 호적이나 주민등록표상 직계존비속·배우자 및 친족으로서 생계를 같이하는 자
- 부상자 : 재해로 인한 부상이 산업재해보상보험법 시행령 제31조의 규정에 의한 신체장애등급 7급 이상에 해당되는 자
- 전파주택 : 기둥, 벽체, 지붕 등 주요구조부가 50% 이상 파손되어 재축하지 않고는 그 사용이 불가능한 경우
- 반파주택 : 기둥, 벽체, 지붕 등 주요구조부가 50% 이상 파손되어 수리하지 않고는 그 사용이 불가능한 경우
- 침수주택 : 주택 및 주거를 겸한 건축물의 주거용 방의 방바닥 이상이 침수되어 수리하지 않고는 사용할 수 없는 경우
- 생계지원대상 : 주 생계 수단인 농업·어업·임업·염생산업에 50% 이상 피해를 입은 세대

재해의연품 모집 및 지원

의연품은 이렇게 모집하여 지원합니다

- 대규모 재해가 발생하면 의연금 모금과 더불어 의연품 모집 캠페인이 전개되고 전국 각지에서 협회와 피해자치단체로 의연품이 접수됩니다.
- 협회와 자치단체는 이렇게 모인 의연품의 종류·상태·수량 등을 파악한 후 전달 장소 및 시기 등을 협의하고 물품 분류 과정을 거쳐 최종적으로 피해 주민에게 지원하게 됩니다.
- 협회는 기부된 의연품을 재해 당해에 피해 입은 주민에게 지원하며, 일부 구호품의 경우 다음 재해에 대비하여 광역물류센터에 비축합니다.
- 재고물품, 하자물품, 1회 이상 사용한 중고물품 및 기타 이재민 구호에 적합하지 않은 물품은 접수하지 않고 있습니다.

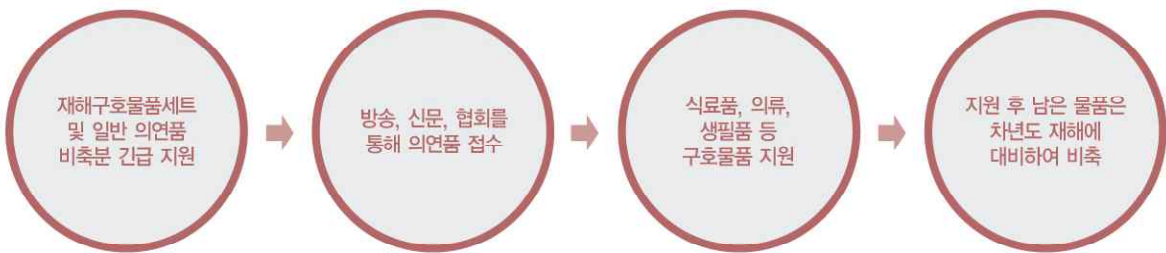

의연품을 기탁 시 유의사항

- 재해 현장에서는 기본 생활에 꼭 필요한 물품들이 피해 이웃에게 큰 도움이 됩니다.
- 아래의 물품은 기탁을 삼가 주십시오.
 - 일반우유 등 유통기한이 짧거나 기한이 도래한 물품
 - 돼지 등 살아 있는 가축이나 어패류, 생고기 등 냉장·냉동식품
 - 분류하는 데 많은 인력과 시간이 드는 소량 다품종 물품
 - 기타 이재민 구호에 적합하지 않은 물품

구 분	필요한 의연품	불필요한 의연품
의류	체육복, 속옷, 면티, 면바지	양복, 여성패션의류, 넥타이, 한복, 패션모자
신발류	운동화, 슬리퍼, 장화	구두, 부츠
침구류	춘추이불, 모포, 베개	침대용 침구세트
식품류	백미, 생수, 라면, 음료수, 빵, 즉석밥, 김, 통조림	생고기, 어패류, 일반우유, 냉장·냉동식품
생활용품	각종세제, 수세미, 고무장갑, 버너, 부탄가스, 수건, 칫솔, 치약, 생필품세트, 면도기, 생리용품	장롱, 침대, 소파 등 가구류
식기류	냄비, 후라이팬, 수저세트, 플라스틱용기	커피잔, 다도세트
건축자재	벽지, 장판	벽돌, 시멘트, 철근, 보일러
의약품	피부연고제, 감기약, 모기약, 지사제 등 일반의약품	건강보조식품, 전문의약품
기타	-	부동산, 그림



재해구호 자원봉사

피해 이웃의 고통을 최소화하겠습니다

- 조직적이고 체계적인 자원봉사활동을 전개하여 자원봉사시스템을 효과적으로 운영해 나가겠습니다.

재해구호 전문 자원봉사자를 더욱 육성하겠습니다

- 재해현장을 이해하고 신속히 구호활동을 펼칠 수 있는 전문인력을 양성할 계획입니다.
- 지역의 방재력을 향상시킬 수 있는 재해구호 지역리더를 양성할 계획입니다.

봉사단 · 협력기관과 힘을 합해 돕겠습니다

- 자원봉사자 : 재해구호자원봉사단
- 협력 기관 : 소방방재청, 대한적십자사, 새마을운동중앙회, 한국구조연합회, 한국자원봉사센터협회, 대한민국재난구조협회(특전동지회), 의용소방대, 기업체 사회봉사단, 종교단체 구호봉사단 등

재해구호 자원봉사자의 저변을 확대해 나가겠습니다

- 자원봉사 커뮤니티를 운영, 지역 자원 봉사자들과 자원봉사자 네트워크를 구축할 것입니다.
- 재해구호 관련 지방자치단체들과 협력관계를 구축하여 재해발생 시 효과적인 구호활동을 전개할 것입니다.

세탁구호활동

- 세탁구호활동은 재난 재해로 피해를 입은 이웃의 의류와 이불 등을 이동식 세탁차량을 통해 무료로 세탁해주는 활동입니다.
- 이동식 세탁차량은 18kg 세탁기 5대, 건조기 1대가 장착된 5톤급 특장차로서 재해지역을 순회하며 1일 8시간 기준으로 130세대의 세탁물을 처리할 수 있습니다.



세탁구호활동은 이렇게 운영됩니다

- 파주와 함양에 있는 재해구호물류센터에 세탁차량을 각각 1대씩 배치하여 운영합니다.

재해기간(6월 15일부터 10월 15일까지)

재해지역을 순회하며 이재민 구호활동 전개

비재해기간(10월 16일부터 이듬해 6월 14일까지)

일반 사회복지단체에서 세탁구호활동 전개

2011년 구호체계

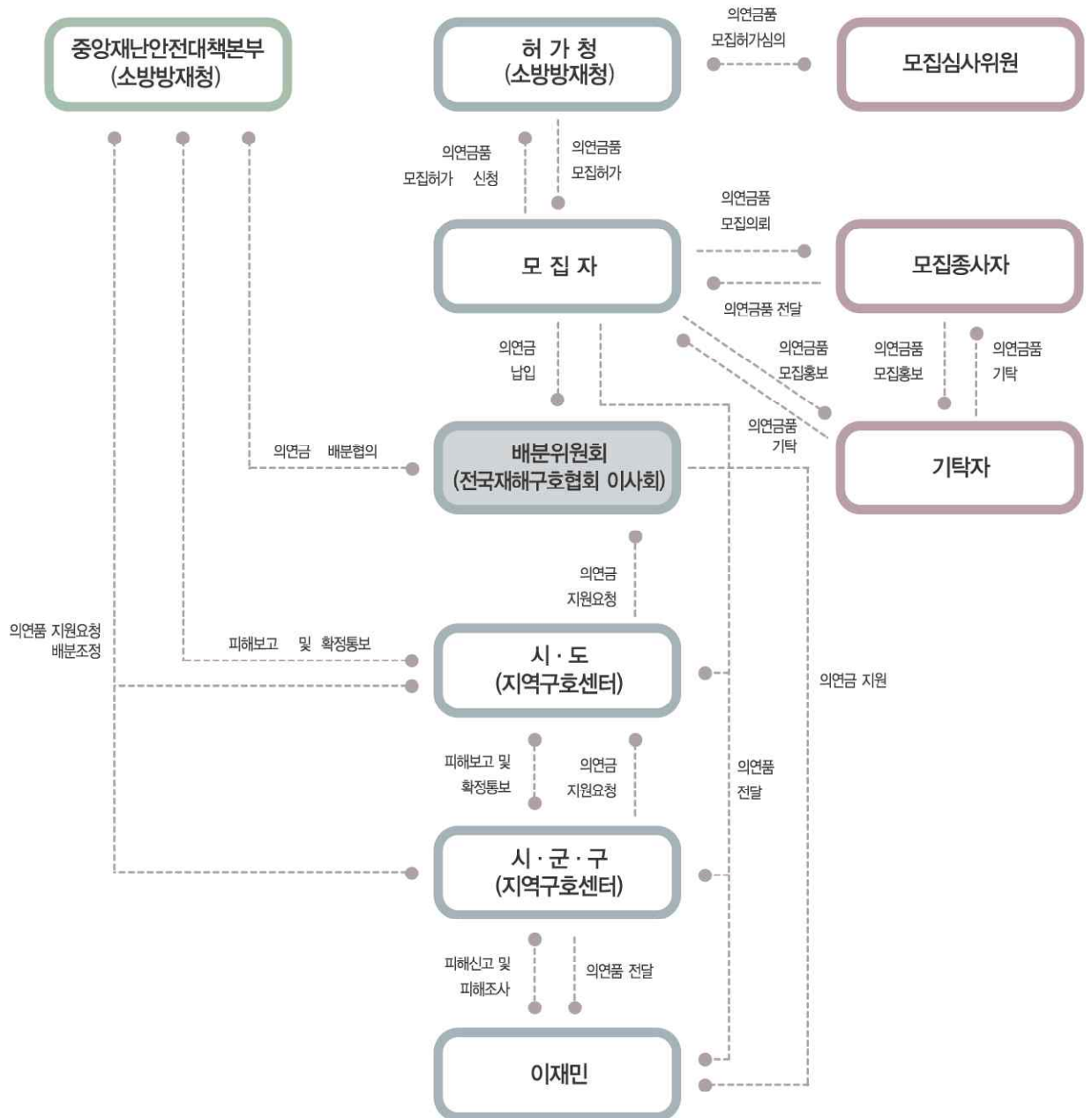



자원봉사 구호활동

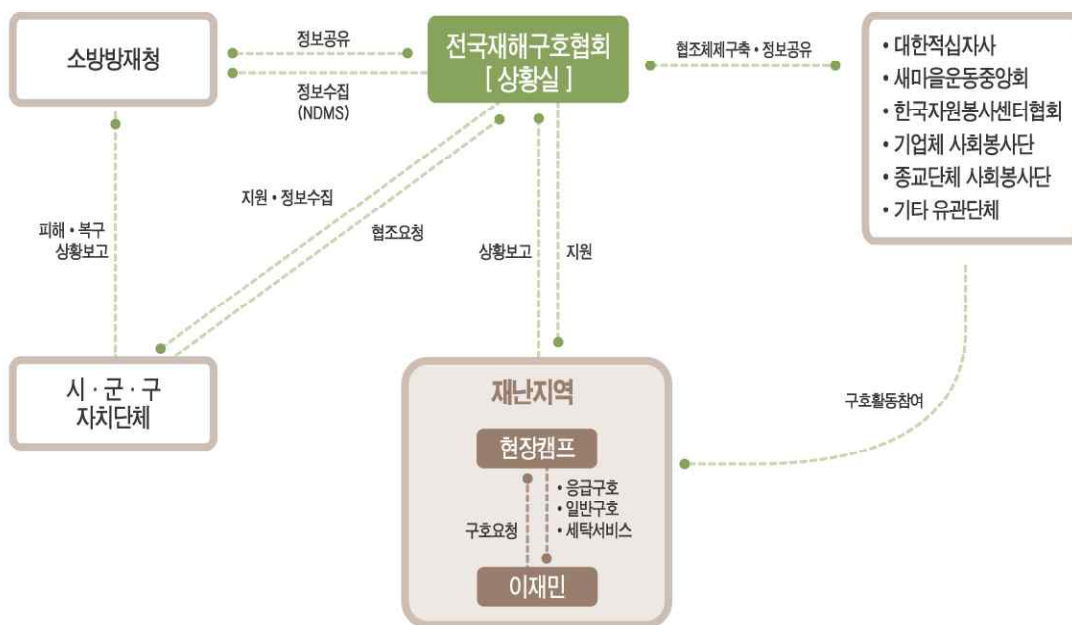

협회소개



전국재해구호협회는 재해로 어려운 처지에 놓인 이웃을 돕고자 1961년 7월 13일 전국의 신문사와 방송사 등 언론사와 사회단체가 힘을 합해 설립한 봉사단체입니다. 전국수해대책위원회로 첫걸음을 내딛고 1964년 전국재해대책협회를 거치면서 이재민 구호를 위한 본격적인 활동에 나섰으며, 지난 2002년 재해구호법 개정으로 국내 유일의 법정 재해구호단체로 거듭나게 되었습니다. 협회는 창립 이후 반세기에 이르는 동안 우리의 소중한 미풍양속의 하나인 이웃사랑의 정신으로 8,245억여 원에 이르는 성금과 2,841만여 점에 이르는 구호품을 모아 재해로 어려운 처지에 놓인 이웃을 돕는 데 앞장서 왔으며, 이를 통해 나눔의 문화를 국민들의 마음속에 뿌리내리는 데 크게 이바지하였습니다.



걸어온 길

- 1961 전국수해대책위원회 조직, 전국재해대책위원회 발족
- 1964 전국재해대책협의회로 개칭
- 1966 사랑의 열매 달기 캠페인 전개, 첫해에 500만개 판매
- 1967 7월을 '재해구호의 달'로 지정
- 1977 이리역화약폭발사고 피해지역에 구호품 100여만점 전달
- 1993 냉해 피해지역에 200억원 지원
- 2001 호우 피해지역에 280억원 지원
재해구호법 개정으로 법정구호기관이 됨
- 2002 태풍 루사 피해지역에 1,299억원 지원
전국재해구호협회로 개칭
- 2003 태풍 매미 피해지역에 1,048억원 지원
대구지하철참사 피해자에게 670억원 지원
- 2005 강원도 양양산불 및 태풍 나비 피해지역에 118억원 지원
- 2006 재해구호법 전부 개정으로 의연금배분의 총괄기관이 됨
- 2007 태풍 나리 및 기름유출 피해지역에 329억원 지원
- 2008 태풍 갈매기 및 기름유출 피해지역에 44억원 지원
- 2009 호우·대설·강풍 피해지역에 88억원 지원
- 2010 태풍 콘파스 및 호우피해 지역에 378억원 지원

협회는 이런 일을 합니다

재해의연금품 모집·배분

- 재해지역 피해 이웃을 돕기 위한 의연금품 모집
- 모집 의연금품 관리 및 배분

구호물품 비축·지원

- 신속하고 체계적인 구호를 위한 물류센터 운영 및 구호물품 비축
- 효율적인 구호를 위한 구호물품세트 제작 및 지원

자원봉사 등 재해구호 활동

- 재해구호자원봉사자 모집 및 구호 활동 전개
- 재해구호 자원봉사 교육 관련 사업 실시

재해구호 연구·조사

- 재해구호에 관한 연구조사활동 전개
- 국제협력 및 대외협력을 통한 선진화된 구호프로그램 개발

역대회장



초대 회장 / 유진오
 재임기간 1961.7~1961.9
 주요약력
 법제처장
 고려대학교 총장
 신민당 총재



2대, 6대 회장 / 류달영
 재임기간 1961.9~1963.4
 1976.6~1985.3
 주요약력
 서울대학교 교수
 재건국민운동중앙회 회장
 농어민신문 회장



3대 회장 / 이관구
 재임기간 1963.5~1964.1
 주요약력
 경향신문사 부사장
 한국신문편집인협회 회장
 대한언론인회 회장



4대 회장 / 임병직
 재임기간 1964.2~1964.10
 주요약력
 외무부 장관
 주UN대표부 대사
 한국외교협회 회장



5대 회장 / 고재욱
 재임기간 1964.10~1976.6
 주요약력
 동아일보사 회장
 IP 한국위원회 위원장
 한국신문연구소 이사장



7대 회장 / 류건호
 재임기간 1985.3~1994.2
 주요약력
 조선일보사 부사장, 발행인
 한국신문편집인협회 회장



8대 회장 / 최종률
 재임기간 1994.3~1998.4
 주요약력
 경향신문사 사장
 한국신문협회 회장
 한국ABC협회 회장



9대 회장 / 방상훈
 재임기간 1998.4~2000.3
 주요약력
 조선일보사 사장
 IP 한국위원회 위원장
 한국신문협회 회장



10대 회장 / 최학래
 재임기간 2000.3~현재
 주요약력
 한겨레신문사 사장
 한국신문협회 회장
 아시아기자협회(AJA) 이사장

조직

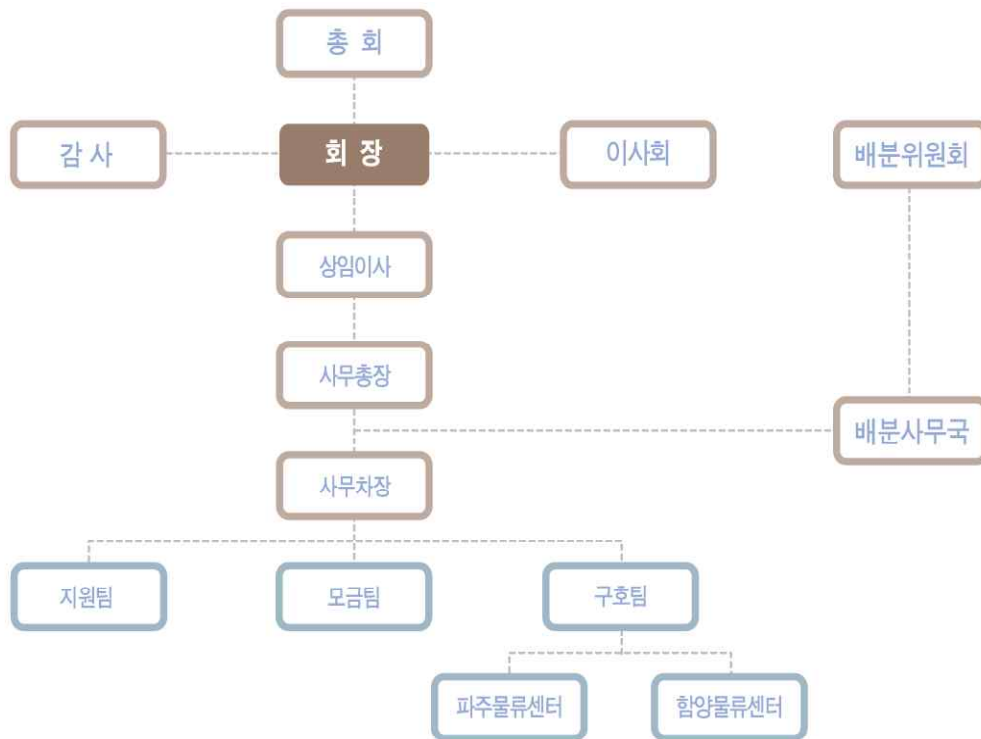

임원 및 회원

(2011년 4월 현재, 가나다순)

직 위	성 명	소속 기관
회 장	최 학 래	전국재해구호협회
부회장	김 대 성	제주일보사 회장
	김 인 규	KBS한국방송공사 사장
	김 재 철	문화방송사 사장
	송 필 호	중앙일보사 부회장
상임이사	한 중 광	전국재해구호협회
이 사	권 문 한	한국신문협회 사무총장
	김 용 현	대한적십자사 사무총장
	김 정 숙	한국여성단체협의회 회장
	나 현	서울특별시 의사회 회장
	배 석 규	YTN 사장
	백 승 현	백승헌 법률사무소 대표 변호사
	우 원 길	(주)SBS 사장
	윤 수 경	평화를 만드는 여성회 회장
	이 용	전 한국신문인크(주) 사장
	이 정 옥	한국방송협회 사무총장
	이 종 승	한국일보사 사장
	자 승	대한불교조계종 총무원장
	장 대 환	매일경제신문사 회장
	정 병 철	전국경제인연합회 상근 부회장
	차 흥 봉	한국사회복지협의회 회장
	채 수 연	한국퇴직교원총연합회 상임대표
	최 문 기	한국신문방송편집인협회 사무총장

직 위	성 명	소속 기관
감 사	김 경 윤	한국교원단체총연합회 사무총장
	서문 훈	회계법인 바른 부대표
회 원	강 교 자	대한YWCA연합회 회장
	강 대 진	전국극장연합회 회장
	고 대 석	대전문화방송 사장
	김 기 문	중소기업중앙회 회장
	김 삼 환	한국교회회망봉사단 대표
	김 상 현	NHN(주) 대표이사
	김 영 순	인구보건복지협회 회장
	김 재 호	동아일보사 사장
	사 공 일	한국무역협회 회장
	손 경 식	대한상공회의소 회장
	송 영 승	경향신문사 사장
	유 종 관	세계일보사 사장
	이 동 화	서울신문사 사장
	이 병 규	문화일보사 사장
	이 종 구	수산업협동조합중앙회 회장
	이 지 송	한국토지주택공사 사장
	이 창 렬	삼성사회봉사단 단장
	이 학 영	한국YMCA전국연맹 사무총장
	장 일 환	산림조합중앙회 회장
	조 용 기	국민일보사 회장
최 원 병	농업협동조합중앙회 회장	





희망나눔50년

2010년 한 해도 사랑을 모아주신
국민 여러분께 감사드립니다!

전국재해구호협회는 1961년 창립 이후 줄곧 수많은
어려운 이웃들에게 국민 여러분의 정성과 사랑을 전해주었습니다.
세월이 흘러도 변하지 않은 따뜻한 마음은
재해로 고통받는 이웃들에게 큰 희망이 되었습니다.
앞으로도 전국재해구호협회는 여러분의 사랑을 실천하도록
더욱 열심히 노력하겠습니다.
감사합니다!

 전국재해구호협회

재해의연금 안내
1544-9595
www.relief.or.kr

 **전국재해구호협회**

• 발행인 : 최학래 • 발행일 : 2011년 4월 10일 • 발행처 : 전국재해구호협회 • 주 소 : (우) 121-856 서울시 마포구 신수로 52
• 사진협조 : 국민일보 • 디자인 : 메이커뮤니케이션 • 인 쇄 : 을지문화